A BAIXADA FLUMINENSE SERÁ COLONIZADA AINDA EM 1938

24 PAGINAS

Diario Carioca

300 Réis

Director-Presidente HORACIO DE CARVALHO JUNIOR — Fundador: J. E. DE MACEDO SOARES — Director-Thesoureiro J. B. MARTINS GUIMARAES

Anno XI — Numero 2.975 || Rio de Janeiro, Domingo, 20 de Fevereiro de 1938 || Praça Tiradentes n.º 77

Como o Presidente Getulio Vargas Falou Hontem aos Jornalistas no Palacio Rio Negro

O trabalho diario do chefe da Nação --- Passados em revista os mais importantes problemas da administração nacional --- O Estado Novo realizará os seus objectivos --- O que as estatisticas demonstram em relação ás actividades do capital estrangeiro em nosso paiz --- O povo sempre espera milagres --- O presidente não faz promessas que não as possa cumprir

O presidente Getulio Vargas falando aos jornalistas cariocas no Palacio Rio Negro

O presidente Getulio Vargas não é homem que corteje a publicidade, de que tanto abusam muitos dos governantes modernos. Ao contrario, se não lhe é hostil, tambem não a procura deliberadamente.

Não está de certo no seu feitio, que dá ao observador — como aconteceu a varios estrangeiros eminentes que o visitaram, uma impressão de completa "fleugma" em face da notoriedade. Mesmo assim o primeiro magistrado do Brasil é hoje um dos chefes de Estado mais focalizados e discutidos pela imprensa estrangeira. Sobretudo nos ultimos tempos, sua figura tem sido largamente commentada no exterior.

Referindo-se a esse facto, um jornalista norte-americano, ("doublé", naturalmente, de technico em propaganda impressa), e que ha pouco nos visitou, fez o seguinte commentario, tão do feitio yankee:

— O Estado Novo provocou para o Brasil uma publicidade que só poderia ser paga, commercialmente, por varios milhões de dollares...

Recebendo hontem á tarde no Rio Negro varios jornalistas cariocas, o presidente Getulio Vargas consentiu em falar-lhes sobre diversos assumptos da administração brasileira. E prometteu de agora por deante recebel-os, mensalmente, sempre que isso lhe seja possivel. A palestra teve um caracter democratico, permittindo o presidente que os reporteres o crivassem de perguntas, nenhuma das quaes foi deixada sem resposta.

Sob o ponto de vista jornalistico a praxe que o sr. Getulio Vargas vae inaugurar é das mais auspiciosas, permittindo assim que o povo acompanhe, controle e aprecie a acção do governo em todos os sectores da administração.

Concluida a entrevista, o presidente Getulio Vargas deixou o Rio Negro, para fazer o seu habitual passeio da tarde pelas ruas de Petropolis, que estão nesta época todas enfeitadas de hortensias.

Fala o presidente

Iniciando a sua palestra com os jornalistas, declarou o sr. Getulio Vargas:

—— Quando estive em Porto Alegre, diz o presidente Getulio Vargos, os jornalistas que daqui foram na minha comitiva e outros que, lá se reuniram, pediram-me que, de quando em vez, eu os recebesse — se possivel uma vez por mez — para conversarmos um pouco, para trocarmos idéas, para que eu communicasse alguma cousa do que se está fazendo e os senhores jornalistas me fizessem perguntas sobre assumptos de interesse publico. Eis porque os recebo, neste momento, para uma palestra neste caracter.

O trabalho do presidente

—— Em primeiro logar, os senhores não supponham que estou aqui repousando, descansando. O repouso, neste logar, é apenas do ambiente, da temperatura. Estou trabalhando intensamente e o meu trabalho vae de 14 á 16 horas diarias. Depois que vim do Rio Grande, encontrei um trabalho que se avolumou. Foi preciso despachal-o e pól-o todo em dia. Além disso, a sua natureza é realmente absorvente. Ao par do estudo dos problemas da administração, que exigem tempo e ponderação, além do despacho diario com os Ministros, o expediente commum, a correspondencia diaria, os telegrammas e cartas, que me são dirigidos, eu os leio todos.

De modo que, á noite, quando termino o despacho e as audiencias, recebo a pasta que vem do Cattete, contendo toda a correspondencia, com os telegramma e cartas que devo lêr, e aquelles que já ali, que mandei aos Ministerios e retornam devidamente informados, os quaes novamente são trazidos ao meu conhecimento para mandar responder ás partes. Assim todos aquelles que se dirigem ao governo, fazendo pedidos ou indicações, têm uma resposta affirmativa ou negativa, mas recebem sempre a sua resposta. Como disse, o papel vae ao Ministerio, este informa, vem ás minhas mãos, e depois é transmittida a respectiva solução. Tudo isto constitue um trabalho absorvente. Outrosim, o numero enorme de decretos, que tive que assignar, proveniente da lei do Reajustamento do Funccionalismo — mudança de denominação, falta de titulos de nomeação — e que precisavam ser expedidos em praso certo, para que não ficassem os funccionarios prejudicados nos seus vencimentos, tomou grande parte do meu tempo. Só o Reajustamento, de novembro até agora, me proporcionou mais de vinte mil decretos para assignar. E os assignei, fóra do expediente commum. Eis porque Petropolis não é um repouso para mim, senão, repito pelo aspecto do clima, da tranquillidade maior com que me permitte trabalhar.

Problemas da administração

—— Os problemas da administração, criados pelo Estado Novo, ou que elle permitte resolver. — prosegue o Chefe do Governo — estão expostos em programma, através dos discursos que tenho pronunciado. A orientação seguida e os proprios termos da Constituição de 10 de Novembro, constituem um conjunto de idéas e de principios, que enfeixam um plano a ser realizado. Não vou, pois, repetil-o aos senhores. Farei referencias apenas a algumas actividades do Governo nestas ultimas duas semanas, depois que regressei do Rio Grande do Sul, sobre os assumptos que mais me têm preoccupado, afim de que se verifique como realmente se está trabalhando. Não vou dizer o programma de administração que se pretende realizar e sim expôr o que se está fazendo, o que se está realizando no momento, isto é, a actividade da administração nestas duas ultimas semanas.

Carteira do Credito Agricola

— Em primeiro logar — accentua o presidente — foi regulamentada e entrou em execução a Carteira de Credito Agricola, que constitue uma das mais antigas aspirações das classes productoras do Brasil. E, facto interessante, era este o ultimo ponto do programma da Alliança Liberal, que me faltava realizar. A Carteira já está funccionando, tendo começado a receber propostas para emprestimos á lavoura e á industria. Porque a Carteira é Agricola e Industrial. O capital inicial, com que o governo entrou para a sua installação é de cem mil contos e, ha pouco tempo, foi baixado um decreto isentando de sellos as emissões de bonus resultantes desses emprestimos. O objectivo dessa medida é permittir que as Caixas de Aposentadoria e Pensões, que dispõem de grandes reservas possam fazer emprestimos á Carteira Agricola para o serviço de amparo á lavoura e á industria. Assim está se verificando um phenomeno interessante. A obra social do governo, a sua legislação social, o resultado das economias produzidas pelas Caixas de Aposentadoria e Pensões vêm agora servir para fomentar a economia do Paiz, como consequencia justamente dessas leis sociaes.

Colonização da baixada

— Um outro assumpto, que está preoccupando a attenção do governo, e o tem absorvido nestes ultimos dias, é o da colonização da Baixada Fluminense. Como os senhores sabem, desde alguns annos que se procede ali ao saneamento de uma vasta zona de 17 mil kilometros quadrados, assolada pelo impaludismo. O governo a está saneando através de grandes obras hydraulicas. Nesta zona da Baixada existem nada menos de cem mil hectares de terras de propriedade da União, que as irá colonizar. Nesse sentido já me entendi com os ministros da Agricultura, da Viação e da Educação e conversei com o director do Serviço do Saneamento da Baixada, dr. Hildebrando Góes, e com o director de Saude Publica, dr. Barros Barreto. Coordenei todas essas actividades por se tratar de uma area de terrenos pertencentes á União.

Os serviços de prophylaxia vão ser intensificados, visto como, após os da engenharia hydraulica vem a acção medica que deve sanear definitivamente essa zona, em especial a que fôr delimitada para a colonização. Ella será dividida em lotes e receberá os colonos, que começarão immediatamente a trabalhar. Teremos, assim nas proximidades do Rio de Janeiro, vamos dizer, a intensificação dos serviços agricolas, principalmente a producção de hortaliças e de cereaes, contribuindo para baratear a vida na Capital da Republica. Já neste anno vae começar a ser feito o serviço.

Immigração

— Em terceiro logar, referir-me-ei á reforma da lei de immigração, colonização e expulsão de estrangeiros, — continua o presidente. — Este assumpto, interessando a varios Ministerios ou se tornava moroso, ou produzia attrictos, ou dava resultados contraproducentes. Pouco antes de partir para o Rio Grande do Sul, em reunião do Ministerio, tratei desta materia e determinei que se designasse uma commissão para proceder á reforma da lei. A commissão foi designada e, depois que cheguei aqui, já tive entendimento com ella, que dentro de poucos dias apresentará o resultado dos seus trabalhos, consubstanciado numa lei de grande importancia para a economia do paiz, não só pela orientação que dará á politica da immigração, como tambem pela normalização de todas essas disposições referentes á immigração, á expulsão de estrangeiros e á naturalização. Actualmente, por exemplo, a lei trata de immigrantes e de turistas. Como se sabe, immigrantes são os que vêm para ficar no paiz e turistas os que desembarcam por um tempo determinado. Esta differenciação dá logar a controversias. Ninguem quer ser immigrante, nem os que vêm para ficar no paiz. Os que chegam como turistas excedem o tempo legal de permanencia e não que-

(Conclue na 15ª pagina)

Será Empossado Hoje na Presidencia da Argentina o Sr. Roberto M. Ortiz

Em sua mensagem o novo dirigente do vizinho paiz traçará as directrizes a seguir pelo seu governo --- Preparados excepcionaes festejos em Buenos Aires

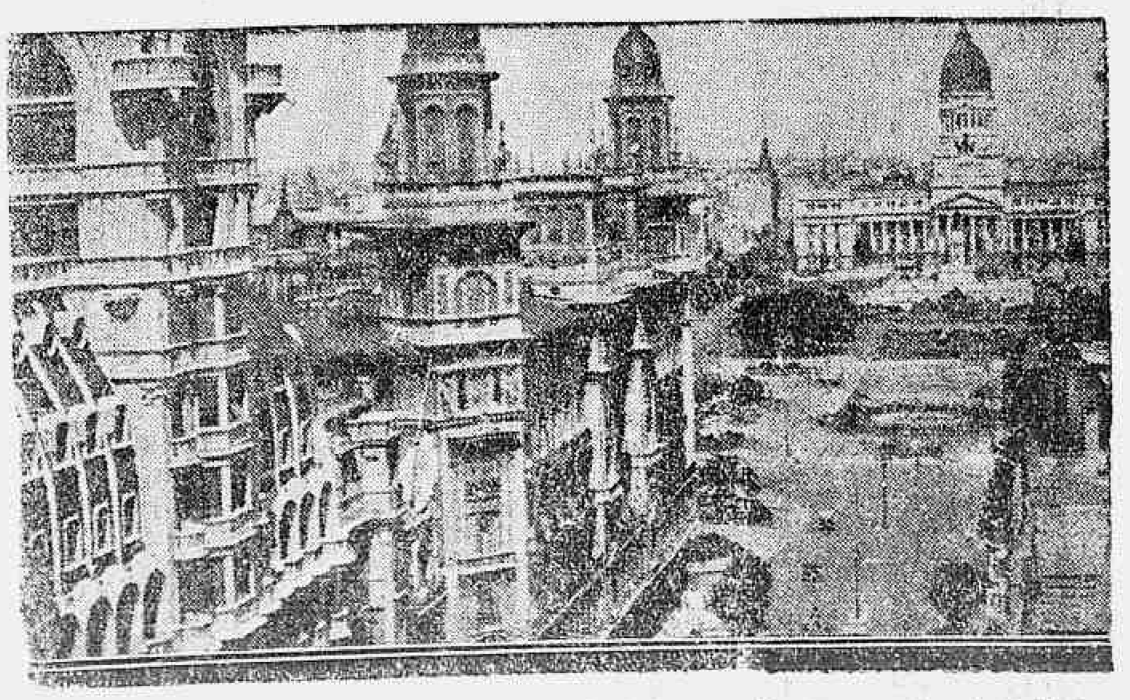

A praça do Congresso, em Buenos Aires, onde hoje se realizarão grandes festividades

BUENOS AIRES, 19 — A população desta capital viverá amanhã um de seus grandes dias civicos, ao ter logar a transmissão dos dois postos supremos do governo com a posse dos srs. Roberto M. Ortiz e Ramón S. Castillo dos cargos de presidente e vice-presidente da Nação, respectivamente. Será essa, tambem, a primeira opportunidade que terá o novo mandatario de se dirigir officialmente ao paiz com a sua alta investidura, lendo perante a Assembléa Legislativa a mensagem inaugural do seu periodo de governo.

O dia de amanhã registará o sexto anniversario da ascensão ao governo do general Augustin P. Justo, e a importante data traz á memoria as circumstancias um tanto extraordinarias que acompanharam a posse do primeiro mandatario actual.

O paiz reintegrava-se então na normalidade constitucional, depois que o chefe da revolução de 6 de setembro de 1930, general José F. Uriburu, entregara a direcção do governo ao presidente eleito, general Justo. Pouco antes daquella data havia recuperado sua liberdade o presidente deposto e chefe do radicalismo, sr. Hipolito Irigoyen. O paiz vivia ainda momentos de incerteza deante de uma possivel reacção dos radicaes e rancores profundos separavam os diversos sectores da politica argentina. Continuavam a circular insistentes rumores sobre possiveis alterações da ordem.

Desde então, a Nação veiu recuperando naturalmente a sua situação normal. O chefe da revolução e o mandatario deposto, que polarizavam o antagonismo da opinião nacional, desappareceram em poucos annos, e o radicalismo da opposição procurou o caminho dos comicios, contribuindo para a normalização da vida politica. Presentemente, a opposição conta com a maioria na Camara dos Deputados.

Assim, amanhã será um dia de gala para Buenos Aires, devendo toda a sua população sair para as ruas afim de ver passar os novos mandatarios.

O cerimonia do juramento do novo presidente da Republica e do segundo mandatario terá logar de accordo com o cerimonial estabelecido pela Constituição e pelas leis. As duas Casas do Congresso se reunirão em Assembléa Nacional sob a presidencia do vice-presidente do Senado, dr. Robustiano Patrón Costas, emquanto varias carruagens, escoltadas pelo tradicional corpo de granadeiros montados "General San Martin" irão em busca dos magistrados eleitos. Ao que se espera, a comitiva será vivamente applaudida pelo povo durante todo o trajecto até o palacio do Congresso.

Na escadaria do Congresso aguardará a chegada dos novos mandatarios uma commissão de

(Conclue na 16ª pagina)

"A SÃO PAULO" Companhia Nacional de Seguros de Vida

SUCCURSAL NESTA CAPITAL: AVENIDA RIO BRANCO N.º 131 — 1.º ANDAR

Directores — DR. JOSE' MARIA WHITAKER
DR. ERASMO TEIXEIRA DE ASSUMPÇAO
DR. J. C. DE MACEDO SOARES

Correrão Hoje os Trens Electricos Para Nova Iguassú e Bangú

Realiza-se ás 14 horas de hoje, conforme fôra amplamente divulgada, a inauguração dos trens electricos para os ramaes de Nova Iguassú e Bangú.

A's 8 horas, os engenheiros e operarios que trabalham nos serviços da electrificação, por occasião do desmonte da "Cabine nova", prestarão uma homenagem ao engenheiro Benjamin do Monte, superintendente da electrificação da Cetral, offerecendo-lhe uma "corbeille" de flores.

Os trens a vapor de pequeno percurso, depois da inauguração dos trens electricos, passarão a ter como inicio e fim de viagem a estação de Engenho de Dentro. As passagens desses trens têm validade entre essa estação e a de Pedro II, ida e volta, para os passageiros que naquella farão baldeação.

A HORA EM QUE CORRERA' O PRIMEIRO TREM

Antes da partida do trem inaugural deixará a Estação Pedro II, engalanada, uma composição a vapor, composta de cinco carros, a qual será tirada pela locomotiva 155, que é a mais antiga e que será dirigida pelo machinista Carlos Pereira, o mais antigo da Central, tendo como auxiliares um foguista e um graxeiro, nas respectivas classes os mais antigos da Central.

A's 14 horas partirá o trem especial com o ministro da Viação, o director da Central e altas autoridades, o qual parará primeiro em Cascadura e dahi para cima nas demais estações, até Nova Iguassú.

Dessa localidade, a composição voltará a Deodoro e dahi seguirá para Bangú, dando-se então como inaugurados os dois trechos.

Nas diversas estações em que se deterá o trem especial, estão preparadas festas á comitiva official.

NO ITAMARATY

Esteve, hontem, no Itamaraty em conferencia com o embaixador Mario de Pimentel Brandão, ministro das Relações Exteriores, o sr. Gustavo Capanema, ministro da Educação.

— O embaixador Mario de Pimentel Brandão, ministro das Relações Exteriores fez-se representar no embarque do embaixador Luiz Hermite e senhora, pelo secretario João Luiz Guimarães Gomes, introductor diplomatico.

REPORTAGEM A DOIS

Os jornalistas Garcia de Rezende e Raphael de Hollanda

Garcia de Rezende e Raphael de Hollanda acabam de associar-se, afim de escreverem reportagens assignadas para os jornaes, revistas illustradas e outras publicações do paiz. Não precisamos falar sobre o valor profissional dessa dupla de reporteres. São ambos nomes conhecidos na imprensa brasileira, pelas suas qualidades de intelligencia e cultura.

A idéa é nova em nosso meio e por certo despertará interesse para as empresas jornalisticas, assim como para o publico.

Serão abordados pela parceria os assumptos mais variados — artisticos, politicos e economicos, emfim, reportagens sobre qualquer thema de interesse jornalistico.

Almoço de despedida ao ministro Grabowski

As pessoas que desejam tomar parte no almoço que será offerecido, ao ministro da Polonia dr. Tadeu Grabowiski, terça-feira, 22 do corrente, ás 13 horas no Jockey Club, devem inscrever seus nomes numa das listas que se acham no (Club de Engenharia — Balcão do "Jornal do Commercio" — ou portaria do Jockey Club).

A commissão organizadora, avisa que, depois de segunda-feira, ao meio dia, a inscripção só poderá ser feita, na portaria do Jockey Club.

Não se achando ainda completamente restabelecido o presidente da Sociedade Polono-Brasileira, ministro Rodrigo Octavio, foi encarregado de saudar o ministro da Polonia, o professor Antonio Cardoso Fontes, presidente da commissão organizadora que, nesta occasião, entregará ao ministro Grabowski una significativa lembrança do Brasil, offerecida e assignada por todos os presentes.

TERRENOS

Em prestações modicas e a longo prazo, com posse immediata

MUDA DA TIJUCA — Informações com o sr. Mario, á Rua Ferdinando Laboriau, 61.

MARIA DA GRAÇA E REALENGO — Informações nos bairros e na séde da

Companhia Immobiliaria Nacional

R. DA QUITANDA, 143 — Phone 23-2101

Como as Mulheres adoecem

Bem sabem os medicos que os mais perigosos sofrimentos das mulheres são sempre causados pelas inflamações de importantes orgãos internos.

Os sofrimentos, ás vezes, são tão graves que muitas mulheres têm medo de enlouquecer !

A vida assim é um inferno !

Para evitar e tratar as inflamações internas, e todos estes terriveis sofrimentos, use *Regulador* **Gesteira.**

Regulador **Gesteira** evita e trata as inflamações internas, desde o começo.

Regulador **Gesteira** evita e trata tambem as complicações internas, que são ainda mais perigosas do que as inflamações.

Comece hoje mesmo a usar *Regulador* **Gesteira**

A Conversão dos Cafés Fluminenses da Série R. em Quota L.

A resposta do presidente do D. N. C. ao Centro de Commercio de Café

Ha dias o Centro do Commercio de Café do Rio de Janeiro, endereçou ao sr. Jayme Guedes, presidente do Departamento Nacional de Café, un officio que foi divulgado pela imprensa desta capital, sobre o caso da conversão dos cafés fluminenses da série R e quota L.

Em resposta o presidente do D. N. C. enviou o officio que publicamos a seguir e que esclarece plenamente o assumpto, justificando a medida tomada:

"Exmo. sr. Julio de Souza Avelar,

M. d. presidente do Centro de Commercio de Café do Rio de Janeiro.

Nesta.

O Departamento Nacional do Café accusa o recebimento do officio desse Centro, de 9 do corrente mez, e, tendo dado ao estudo das ponderações no mesme contidas a sua melhor attenção, passa a respondel-as, como se segue:

1) — Allega esse digno Centro que o primitivo Regulamento de Embarques "não continha referencia expressa ao prazo dentro do qual teria o D. N. C. de effectuar o pagamento dos cafés da quota de equilibrio, tendo o prazo de 120 dias sido fixado em virtude de solicitação dos representantes da praça de Santos e desse Centro, que ponderaram sobre a necessidade de se fixar uma base aos calculos em referencia e ao seu movimento de recursos financeiros e demais operações commerciaes".

Ora, contestada a affirmação de que o Departamento, adoptando providencias adequadas para o recebimento e classificação dos cafés da quota de equilibrio encaminhada para a praça de Santos, olvidara essas mesmas providencias para os cafés que demandam o porto do Rio, fica de manifesto que se estabeleceu um prazo fatal para a liquidação, a pedido dos proprios interessados, prazo este que, constituindo materia de direito estricto, terá de ser observado por ambos os interessados, ou sejam o embarcador da mercadoria e o Departamento, a quem é a mesma destinada.

Em taes condições, não preenchidas todas as exigencias do Regulamento de Embarques para o facturamento dos cafes da série R dentro dos 120 dias a que se refere o artigo 33, perfeitamente legitimo é o procedimento contido no Communicado n. 8|15, de 4|2|38, convertendo os cafés fluminenses da série R, não facturados, em Quota L, verificada, como está, a alternativa constante da clausula 7.ª do Convenio de maio.

A allegação desse digno Centro de que pelo retardamento do transporte do café despachado não deve resultar a aggravação de prejuizos para os embarcadores, pois que verdadeira, não deve, comtudo, ser entendida unilateralmente, eis que fôra injusto responder tambem o Departamento por falta que lhe não é imputavel.

Não colhe o argumento de que o Departamento dispõe de meios coercitivos para forçar as estradas de ferro a fazer os transportes de café em devido tempo; nem esses meios coercitivos effectivamente existem, assim como exacto não é que o retardamento do transporte promana da demora de pagamento dos frétes por parte do mesmo Departamento. Se assim fôra, a Estrada só poderia aggravar a sua situação, retardando os transportes, eis que a exigibilidade dos frétes só se torna effectiva após a chegada da mercadoria ao destino. Seria contraproducente, pois, o procedimento da Estrada, não transportando café por semelhante motivo.

2) — No que concerne ao argumento levantado por esse Centro, segundo o qual licito não é ao D. N. C. eximir-se da obrigação do pagamento dos cafés da série R, quando não classificados no prazo de 120 dias, contados da data dos respectivos despachos, de nenhum modo podemos convir com a interpretação dada pelo Centro e, menos ainda, com a solução alvitrada para o assumpto, ou seja a do pagamento dos mesmos cafés, embora não classificados.

Em primeiro logar, ao Departamento, responsavel pelo emprego dos dinheiros publicos, mais do que a qualquer particular incumbe agir com o maior escrupulo e a mais perfeita segurança, sendo-lhe defeso, portanto, adquirir a mercadoria sem verificar, antes, a sua qualidade, maximé em se tratando de café que, em determinadas condições, constitue genero de trafico e commercio interditos, passivel de apprensão e inutilização. Se se accrescentar que a entidade fiscalizadora, na hypothese, é o proprio Departamento, ter-se-a de reconhecer quão agravadas seriam as suas responsabilidades, nas transacções de que se vêm tratando. As condições de pagamento dos cafés das séries componentes da quota de equilibrio, por outro lado, estão previstas no artigo 33 do Regulamento de Embarques, cujos dispositivos jamais poderão ser transgredidos, mórmente pela autoridade de que elles emanam. E' de ver-se, pois, que, cafés não classificados e facturados jamais poderão preencher as exigencias regulamentares, para o effeito de seu pagamento no prazo de 120 dias, como preceitua o já citado arigo 33.

3) — A legalidade da conversão dos cafés fluminenses da série R em quota L, bem como a legitimidade e justiça com que a decretou o D. N. C. jamais poderão ser postas em duvida, sendo de todo improcedente a supposição desse digno Centro, de que a directoria do Departamento, no caso, obrou arbitrariamente.

Em primeiro logar, a clausula 7.ª do Convenio de 14 de maio é de molde a não tolerar procedimento arbitrario de quem quer que seja, eis que precisa, explicitamente, a hypothese unica em que tal conversão se deve realizar.

Em segundo logar, o que, com essa conversão, se procura amparar não é, propriamente, a exigencia dos mercados, mas, sim, a situação deste ou daquelle Estado convencional, cuja economia, expressa pela sua exportação caféeira, possa vir soffrer pela deficiencia de disponibilidades para os mercados, em consequencia da quota de equilibrio decretada. E, para que bem se compreenda a justiça da medida, indispensavel se torna attender a realidade dos factos.

Assim, é opportuno lembrar que a quota de equilibrio não representa um sacrificio apenas para o productor, que a entrega, e para o Departamento, que a recebe e paga, mas, tambem, para o Estado de proveniencia da mercadoria, que sobre os cafés da mesma quota deixa de arrecadar os impostos e taxas que lhe seriam devidos. Dahi a providencia constante da clausula 7ª do diploma dos trabalhos do Convenio de maio, tendentes a sanar situações de desigualdade economica entre os Estados, de resto onerando os cofres do Departamento que, responsavel pelo equilibrio estatistico dos mercados, terá de adquirir onde quer que haja abundancia do producto, quantidades equivalentes á dos cafés liberados.

O caso da conversão dos cafés fluminenses da série R se impõe duplamente, já porque a quota L do mesmo Estado se esgotou completamente, já porque, em face de egual procedimento para com a série R do Estado do Espirito Santo, desigual seria não atttender aos imperativos do interesse publico do Estado do Rio, tão respeitavel como qualquer outro.

Trata-se, pois, de procedimento equanime, adoptado com prudencia e apenas restaurador de respeitaveis interesses em jogo, não tendo o Departamento sequer usado da ampla faculdade que lhe confere a clausula 7.ª do Convenio, permissiva de conversão integral da série em apreço, sem limitação de especie alguma, uma vez que a acquisição da série R da quota de equilibrio sempre depende da não applicação da referida clausula, unica condição que investe o Departamento da faculdade legal de adquiril-a, pois, como é evidente, a funcção deste é a de retirar excessos e não a de desfalcar os stocks das quantidades absorvidas pelos mercados consumidores, o que seria um paradoxo.

Accresce que a hypothese da não conversão da série R da quota de equilibrio nunca poderia ser considerada, por isso que, antecipadamente, em consequencia da incidencia da percentagem de 70 % sobre a estimativa da safra fluminense e a sua exportação provavel, era inevitavel a applicação da faculdade estatuida na referida clausula. Nessas condições, nenhum portador de conhecimento da série R poderia contar como liquida e certa a compra, por parte do Departamento, dos cafés despachados nessa série, pois esta se achava sob a dependencia de uma circumstancia cuja occorrencia, pelos elementos conhecidos, não podia deixar de realizar-se.

Examinados e respondidos, dest'arte, os itens da apresentação contida no officio em apreço, o Departamento, dentro do espirito de collaboração que vem mantendo com os productores e commerciantes de café do paiz, lamenta não poder deferir o que lhe é requerido e espera que, melhor ponderando sobre o assumpto, se conforme esse digno Centro com a medida em execução, que consulta os interesses nacionaes.

Valendo-nos do ensejo, reiteramos a v. s. nossos protestos de elevada estima e consideração.

(as.) JAYME GUEDES, Presidente.

Rio de Janeiro, 18 de fevereiro de 1938.

INSTALLADA a "Casa do Marinheiro"

O ministro da Marinha presidiu a cerimonia, tendo pronunciado expressivo discurso

Sr. Aristides Guilhem, ministro da Marinha

Realizou-se hontem, á tarde, a cerimonia de installação da "Casa do Marinheiro", com séde á rua São Bento, 35, com a presença do ministro da Marinha, altas altoridades de commando, officiaes, sub-officiaes e praças.

O acto da installação, que transcorreu com a maior simplicidade, veiu tornar em realidade uma velha aspiração dos nossos marinheiros, que não tinham ainda a sua casa, propriamente dita, para nella passarem algumas horas de leitura, sport e repouso, pois que a situação da maioria dos nossos marujos em terra é bastante melancolica, pelo facto de afastamento obrigatorio em que são forçados a se manterem, acrescendo ainda a circumstancia de estarem longe das respectivas familias e não poderem assim, gozar o doce convivio do lar.

PALAVRAS CHEIA DE FE' DO TITULAR DA MARINHA

No acto de installação da "Casa do Marinheiro", o ministro da Marinha, usando da palavra, pronunciou um discurso, do qual destacamos os seguintes periodos: "Inaugurando neste instante a "Casa do Marinheiro", e presidindo esta singela, porém significativa cerimonia, eu quero manifestar aos meus companheiros da Marinha de Guerra a grande alegria que enche a minha alma pela realização deste instituto de tão bellos fins e de esperanças que nutro pelo seus magnificos resultados.

As virtudes militares e o amor ás coisas do mar foram os motivos fundamentaes da sua criação. Na qualidade de ministro, tive o ensejo feliz de coordenar e impulcionar os esforços para a sua instituição entre nós e venho abril-a na convicção de que, nos nossos marinheiros se offerece uma instancia de repouso, de educação, de instrucção e recreio, arejada pelo sentimento civico que se retempera no amor á tradição heroica dos nossos antepassados, no apego ao torrão brasileiro e na direcção christã e conducta dos marinheiros.

Aqui terão elles meios bastantes de progresso moral, de mais larga intelligencia das coisas á margem dos navios e dos estabelecimentos navaes, mas sem elles solidarios, compreendendo que a cultura que se lhes vae administrar será de fortalecer e desenvolver virtudes e nobres tendencias ou creal-as quando não existam no devido grão a mentalidade que se pretende desenvolver e consolidar, para o bem da Patria e da Marinha, entre os marinheiros do Brasil, vae esta Casa dar uma ordenada e solida contribuição. A "Casa do Marinheiro", que ora inicia a sua actividade, provisoriamente neste predio, dentro em breve terá sua séde em edificio especialmente construido, com dependencias e o necessario conforto para a realização do seu objectivo. A "Casa do Marinheiro" pois, é uma realização que nos deve desvanecer e eu a inauguro, confiante em que a sua obra será brilhante e fecunda para renome da Marinha e grandeza da Patria."

Em seguida, o ministro da Marinha tomou uma taça de champagne, em companhia do capitão de mar e guerra José Maria Neiva, director da "Casa do Marinheiro".

O Policiamento Durante o Carnaval

O chefe de policia toma diversas providencias de ordem geral

O chefe de policia, capitão Filinto Muller, afim de assegurar a ordem, sem alteração, nos dias de carnaval, vem tomando indispensaveis providencias de caracter geral.

Diariamente, do eu gabinete, são baixadas instrucções orientando a acção dos policiaes que não podem resolver casos na via publica e sim na delegacia districtal ou auxiliar.

O serviço de policiamento externo, durante o carnaval, está affecto a orientação do sr. Cesar Garcez, director geral de investigações, e o serviço interno, ao sr. Democrito de Almeida, 2º delegado auxiliar.

Quanto a fiscalização de intorpecentes e policia de costumes, estão a cargo do 1º delegado auxiliar, sr. Frota Aguiar. Fiscalizará os menores, o delegado Jayme Praça, emquanto o serviço de repressão ao porte de armas, estará distribuido pelas autoridades escaladas pelo delegado especial de Segurança Politica e Social, sr. Israel Souto.

A ACÇÃO DO EXERCITO

O ministro da Guerra tambem já providenciou sobre o policiamento militar. De accôrdo com as instrucções baixadas pelo ministro Gaspar Dutra, ficam subordinadas ao commando da 1ª região militar, durante os tres dias de carnaval, para effeito de policiamento, todas as unidades subordinadas á directoria de Aviação.

Instituto La-Fayette

Matriculas abertas no jardim da infancia e nos cursos primario, de admissão, commercial, secundario fundamental e complementar (secções de Direito, de Medicina e de Engenharia). Novas turmas para o curso complementar para as novas salas recem-construidas.

As vagas serão dadas na ordem das matriculas.

Homenageado hontem, no Monroe, o major Augusto Frederico Correia Lima

Teve um cunho de expressiva significação, a homenagem que a bancada de imprensa e os funccionarios do Ministerio da Justiça prestaram hontem, á tarde, no Monroe, ao major Augusto Frederico Corrêa Lima, sub-chefe do gabinete do ministro da Justiça, por motivo da passagem da data do seu anniversario natalicio.

Ao distincto anniversariante, os funccionarios daquella secretaria de Estado offereceram linda "corbeille" de flôres naturaes.

Dinheiro para o Carnaval

A CENTRAL DO BRASIL JA' INICIOU OS PAGAMENTOS

Conforme fôra noticiado, o dr. Waldemar Luz, director da Central do Brasil, estava envidando esforços para que os jornaleiros extra-numerarios recebessem os seus vencimentos de janeiro, até o dia 20, e para que o funccionalismo effectivo fosse pago, como todos os annos acontece, antes do fim do mez de fevereiro.

Iniciado hontem, o pagamento dos extra-numerarios, possivelmente, depois de amanhã, será effectuado o pagamento dos effectivos, correspondente ao mez corrente.

A Estada do General Góes Monteiro em Buenos Aires

A COMMOVENTE VISITA AOS TUMULOS DOS MORTOS DE ITACUMBÚ

Segundo nos communica o Serviço de Imprensa do Ministerio das Relações Exteriores, revestiu-se da maior cordialidade e sympathia para com o Brasil, a chegada, a Buenos Aires, do general Pedro Aurelio de Góes Monteiro, chefe do Estado Maior do Exercito Brasileiro e embaixador especial á posse do novo presidente da Republica Argentina, sr. Roberto Ortiz.

A' chegada, que foi das mais concorridas, o general Góes Monteiro, desembarcando do "Massilia", recebeu innumeras demonstrações de amizade de altas autoridades do Exercito Argentino, achando-se presentes, entre outros, o general Abraham Quiroga, chefe do Estado Maior do Exercito argentino, o Introductor Diplomatico, o ministro João Alberto, o addido-militar Alfio Souto, altas figuras da administração argentina, funccionarios da Embaixada do Brasil, etc.

Accentue-se que a numerosa concorrencia á chegada do general Góes Monteiro se reveste de particular importancia por se ter dado o desembarque no momento em que o general Justo offerecia um banquete ao Corpo Diplomatico.

HOMENAGEM AOS MORTOS DO DESASTRE DE GOMENSORO

Na manhã seguinte, presentes, o presidente Justo e seus ajudantes de ordens, o general Góes Monteiro visitou o tumulo das victimas do recente desastre de aviação de Gomensoro, em que perderam a vida um filho do general Agustin P. Justo e varias figuras illustres da aviação argentina.

O general Góes Monteiro, dirigiu então algumas palavras ao presidente Justo, como demonstração da solidariedade affectiva do presidente Getulio Vargas e das classes armadas do Brasil, além da sua solidariedade pessoal para com o presidente da Republica Argentina.

General Goes Monteiro

Nesse momento, agradecendo ao general Góes Monteiro, o general Justo manifestou-se fundamente commovido, tendo mesmo chorado ao abraçar o Chefe do Estado-Maior do Exercito Brasileiro.

Realizou-se cerimonia identica no tumulo do coronel Schweirzer, com a presença de todos os membros da Missão especial, do ministro da Guerra da Argentina e da officialidade do seu Estado-Maior.

A APRESENTAÇÃO DE CREDENCIAES

A's 16 horas de sexta-feira, o general Pedro Aurelio de Góes Monteiro apresentou suas credenciaes de Embaixador Especial.

A cerimonia, que foi collectiva, realizou-se no Salão do Palacio do Governo. O Nuncio Apostolico falou em nome do Corpo Diplomatico, accentuando o bom renome de que goza a Argentina no convivio internacional e resaltando o papel que lhe compete na civilização continental. O presidente Justo respondeu, agradecendo a honrosa representação extraordinaria que ali firmavam as nações irmãs da America e da Europa, na demonstração evidente de que a paz continental era solida e inabalavel. Sentiase particularmente commovido por poder reconhecer a maneira gentil com que os embaixadores especiaes consideravam os progressos materiaes e moraes da Argentina.

Dirigindo-se depois ao general Góes Monteiro, o presidente Justo teve para com o presidente Vargas palavras de alto carinho, em expressões de bôa amizade, bem como de prazer pela embaixada confiada ao illustre militar brasileiro.

VISITAS OFFICIAES

O general Góes Monteiro, entre varias visitas officiaes, esteve no Ministerio da Guerra da Argentina, onde entreteve cordialissima palestra com o seu titular. Outras visitas se succederão, a diversas autoridades.

A posse do sr. Roberto Ortiz, dar-se-á domingo, dia 20, ás 16 horas. O programma militar de commemorações terá inicio segunda-feira dia 21.

Fixalina SOBERANA
O MELHOR FIXADOR PARA O CABELLO

Suggestivo artigo do general Maurin

PARIS, 19 (Agencia Nacional) — O general Maurin em artigo do "Le Journal", sobre á crise existente na aviação franceza salienta que não foi ouvido o grito de alarma da industria aeronautica, isto é, que a escassa producção franceza obedece sobretudo á insufficiencia de pedidos por parte do Ministerio da Aviação.

A visita dos super-transatlanticos

PROVIDENCIAS DO SERVIÇO PORTUARIO DO TOURING CLUB

O dr. Juvenal Murtinho Nobre, presidente e.e. do Touring Club do Brasil, vem recebendo expressivas demonstrações de agradecimentos por parte dos turistas que ultimamente nos visitam, por motivo dos serviços de assistencia technica prestada por áquelles socios ao Bureau de Informações installado a bordo de cada um desses navios e possuindo pessoal especializado do Serviço Portuario do Touring Club.

Todas as ligações entre aquelles navios e a cidade foram grandemente facilitadas pelo alludido Bureau o qual já havia sido utilizado desde o anno passado, durante a estada de vapores em cruzeiro turistico ao nosso paiz.

O serviço de guias e interpretes recebeu, tambem calorosas referencias dos turistas que ultimamente estiveram entre nós.

Choque de trens em Verona

VERONA, 19 (Agencia Nacional) — Num violento choque de trens aqui verificado houve dois mortos e diversos feridos.

Brincar o Carnaval com Economia

No Deposito de Retalhos estão chegando das Fabricas remessas de tecidos, saldo e retalhos dos padrões para o Carnaval

Rua do Costa, 8

Secção atacado Costa, 46

MIVESTE — Rua Goyaz, 626 — PIEDADE.

DIAS 26-27-28 e 1º - 4 Deslumbrantes Bailes de Carnaval
CASINO BALNEARIO DA URCA
Refrigeração em todos os salões -- Mesas na "A Brasileira" e no escriptorio do CASINO
AVISO: As pessoas que reservarem mesas para o Carnaval, devem retirar os tickts respectivos até o dia 21.

A Situação Politica

O presidente Getulio Vargas declarou hontem aos jornalistas, no Palacio Rio Negro, que não fixou ainda o dia certo de sua viagem para Poços de Caldas.

Pelo hydro-avião da Panair, em viagem especial, parte hoje para a cidade de Campos, em visita ha muito annunciada, o embaixador Oswaldo Aranha, acompanhado de sua esposa, de sua filha, senhorinha Zazi Aranha, e de uma comitiva da qual fazem parte, entre outras pessôas, os srs. Luiz Aranha, Rubem Rosa, Raphael de Oliveira, Julião Nogueira, Godofredo Tinoco e outros.

O embarque está marcado para as 8 horas da manhã, na Estação da Panair, no Aeroporto Santos Dumont, devendo o hydro-avião amerissar uma hora mais tarde no rio Parahyba, na propria cidade de Campos.

O regresso do embaixador Oswaldo Aranha far-se-á pelo mesmo hydro-avião, da Panair, amanhã, á tarde.

Noticia-se, que nesta semana visitará São Paulo o dr. Francisco Campos, ministro da Justiça.

O governo paulista enviou, ha poucos dias, ao prefeito do Districto Federal, sr. Henrique Dodsworth, convite para uma visita á capital daquelle Estado. Tendo acquiescido a esse convite, o sr. Henrique Dodsworth deliberou realizar a visita dentro de poucos dias, sendo provavel que o faça em companhia do ministro da Justiça, que, como se sabe, tambem irá á capital bandeirante.

A partida do ministro do Trabalho e sua comitiva para o Ceará será no dia 25 do corrente.

Pelo avião da carreira da VASP regressou a São Paulo, hontem, pela manhã, o sr. Gastão Vidigal. O secretario da Fazenda do governo paulista aqui esteve alguns dias, tratando com o ministro da Fazenda de assumptos de interesse do Estado.

Em avião particular, de propriedade do sr. José Franklin Sampaio, partiram hontem pela manhã para Poços de Caldas os srs. commandante Ernani do Amaral Peixoto, interventor no Estado do Rio; Walter Sarmanho, do gabinete do presidente da Republica, e Luthero Vargas. Tambem seguiu o sr. J. Franklin Sampaio.

Os viajantes, que, segundo noticias recebidas, fizeram boa viagem, estarão de regresso a esta capital segunda-feira proxima.

Divulga-se que o interventor do Paraná, sr. Manoel Ribas, viajará dentro em breve para esta capital.

O general Christovão Barcellos foi homenageado em Fortaleza, com um almoço no Balneario da Praia de Iracema.

Assumiu as funcções de secretario do Interior da Parahyba, para as quaes foi nomeado por acto do interventor federal, o sr. José Mariz, ex-juiz substituto na secção daquelle Estado.

PROPAGANDO OS PRINCIPIOS DO NOVO REGIME

BAHIA, 19 — Foi installada a commissão encarregada da divulgação dos nossos principios constitucionaes, composta de elementos os mais destacados nas classes scientifica, commercial, industrial e economica.

Em sua primeira sessão, ficou resolvido que a commissão promoverá conferencias publicas nas Faculdades, que serão irradiadas, para maior divulgação dos assumptos a serem ventilados.

As conferencias serão quinzenaes e publicadas na imprensa, devendo ser distribuidos folhetos impressos entre os professores primarios, afim de que façam dissertações sobre a materia em suas escolas.

A commissão encarregada da divulgação dos nossos principios constitucionaes está composta dos desembargadores Felinto Bastos, director da Faculdade de Direito; dr. Paulo Pedreira, director da Escola Polytechnica, dr. Edgard Santos, director da Faculdade de Medicina; dr. Homero Pires, professor de Direito Constitucional na Faculdade de Direito; dr. Francisco Prisco Paraizo, presidente da Ordem dos Advogados; dr. Octavio Machado, presidente da Associação Commercial; dr. Rogerio Faria, presidente do Instituto dos Advogados; Conselheiro Manoel Vaz Vieira Santos, membro do Tribunal de Contas.

A commissão tem como presidente o secretario da Educação, ficando deliberado que serão promovidas conferencias publicas nas Faculdades, irradiadas, escolhendo para realizarem conferencias sobre assumptos juridicos, economicos, financeiros e sociologicos, o dr. Francisco Prisco Paraizo, presidente da Ordem dos Advogados; dr. Rogerio Faria, presidente do Instituto dos Advogados; dr. Aloysio C. Filho, sub-procurador do Estado e professor de Direito Constitucional; dr. Carlos Ribeiro, jurista e professor da Faculdade de Sciencias Economicas; dr. Tosta Filho, presidente do Instituto do Cacau; dr. Mario Barbosa, conselheiro do Tribunal de Contas; dr. Octavio Machado, presidente da Associação Commercial; dr. Augusto Machado, professor de Economia e Finanças da Faculdade de Direito; engenheiro Americo Simas, director dos Serviços Geographicos e professor da Escola Polytechnica; dr. Octavio Muniz, presidente do Instituto Historico; dr. João Mendonça, membro do Conselho Penitenciario do Estado; dr. Mario Campos, presidente do Instituto do Fomento Economico.

As conferencias serão quinzenaes, publicadas na imprensa, tendo sido tambem designados o dr. Mario Campos, para fazer a synthese das principaes normas a serem distribuidas pelos professores primarios, com recommendação de dissertarem sobre a materia em suas escolas.

Tambem aos estabelecimentos de ensino secundario profissional, superior serão enviados os referidos folhetos.

Cia. Petroleos da Bahia, S. A.
CAPITAL REALIZADO . 3.000:000$000
Augmento em subscripção 7.000:000$000
Procurem hoje mesmo os nossos representantes e façam seus pedidos á séde, Av. Rio Branco, 50 — Tel. 23-4170.
Custam 50$000 cada uma e poderão valer 5:000$000 ou muito mais em curto prazo.
Vendas á vista e a prestações de 5$000 mensaes cada uma.

Zelando pela saude publica

APPREENDIDA PELA PREFEITURA GRANDE QUANTIDADE DE CARNE NO AÇOUGUE "BOM JESUS"

Na diligencia levada a effeito hontem pelos fiscaes da Prefeitura no açougue "Bom Jesus", á rua dos Andradas nº 87 (largo do Capim), de propriedade da firma Carvalho & Silva, foram appreendidos cerca de 1.500 kilos de carne, que se encontravam na geladeira.

Foi, pelas mesmas autoridades appreendida tambem certa quantidade de carne que havia dado entrada nas geladeiras do alludido açougue, sem as respectivas guias.

Segundo informou o gerente daquella firma, a carne em questão procedeu do matadouro da Penha.

Jornaes e Revistas

REVISTA DA SEMANA

Recebemos o numero de hoje com excellente texto e reportagem photographica dos desabamentos provocados pelos ultimos temporaes, aspectos dos ultimos dias dos aviadores italianos no Rio, banho á fantasia no Posto 6, matinée infantil no Club São Christovam, chegada do "Rex" e do "Normandie", bailes do Banco Allemão Transatlantico Club, Associação Athletica Banco do Brasil, Colomy Club e Club Municipal e flagrantes sociaes de São Paulo, E. do Rio, Minas Geraes e Matto Grosso.

CUIDADO! NÃO PEÇA sómente um PROPHYLATICO! PEÇA Um Paratex!

Dr. Affonso Bandeira de Mello

Dr. Affonso Bandeira de Mello

Transcorre hoje o anniversario natalicio do dr. Affonso Bandeira de Mello, director do Departamento Nacional do Trabalho, de cujo cargo se acha temporariamente afastado por ter aceito a representação, nesta capital, do Bureau International du Travail, de Genebra.

O anniversariante é uma figura de larga projecção nos meios culturaes do paiz, e na alta sociedade, onde occupa logar de relevo pelas suas excepcionaes qualidades de homem de rara elegancia moral.

Technico dos mais illustres em assumptos de questões sociaes, o dr. Affonso Bandeira de Mello já representou o Brasil em varios congressos internacionaes, elevando, com a sua brilhante cultura, o nome da nossa patria.

Ao illustre brasileiro, cuja data anniversaria hoje transcorre, serão prestadas, por seus innumeros amigos e admiradores, grandes homenagens.

Bôa medida do governo esthoniano

TALLIM, 19 (Agencia Nacional) — As autoridades de policia proibiram a entrada e circulação de jornaes e revistas "bolchevistas" em todo o territorio da Estonia.

24 milhões de kilos de trigo foi a producção do Paraná, em 1937!

Acompanhado do sr. Arthur Thomas, director-gerente da Companhia de Terras do Norte do Paraná e director da Companhia Ferroviaria São Paulo-Paraná, foi hontem recebido pelo ministro Fernando Costa o sr. Oliveira Franco, secretario da Fazenda do Paraná, que apresentou a s. ex. grande quantidade de amostras de trigo produzido naquelle Estado.

O sr. Oliveira Franco, informou ao ministro da Agricultura que a producção de trigo, no alludido Estado no anno findo, foi de 24 milhões de kilos, ou seja uma quantidade sufficiente para abastecer um terço de sua população.

Accrescentou que, neste anno, essa producção será duplicada, em consequencia da Campanha do Trigo iniciada pelo Ministerio da Agricultura e que está empolgando os agricultores paranaenses.

O governo do Paraná espera que, no proximo anno, esse Estado esteja produzindo trigo para abastecer as necessidades de seu consumo interno.

O secretario da Fazenda do Paraná teve ainda ensejo para informar ao sr. Fernando Costa que a producção de centeio do Estado em apreço foi de 1937, de 17 a 18 milhões de kilos, producção essa que deverá ser duplicada este anno, tambem em consequencia da Campanha do Centeio, promovida pelo Ministerio.

186 Casas Para Operarios

A sua construcção, em Ramos, está dependendo apenas da approvação do loteamento do terreno pela Prefeitura — As providencias do ministro do Trabalho

A Caixa de Aposentadoria e Pensões dos Trabalhadores em Trapiches e Armazens, como já foi noticiado, vae iniciar, no proximo mez de março, a construcção na Ilha do Governador, de 24 casas para os seus associados.

No sentido de attender, o mais breve possivel, aos associados que desejam adquirir a casa propria e cujo numero de inscripção já se eleva a mais de 300, a referida Caixa acaba de solicitar ao ministro do Trabalho providencias junto ao prefeito desta Capital, no sentido de ser obtida, com a possivel urgencia, a approvação da planta de loteamento do terreno da propriedade da alludida instituição, sito á avenida Teixeira de Castro, esquina da rua Barreiros, em Ramos, onde ella pretende construir uma villa operaria com 186 casas de residencia para os seus associados.

Interessado com se acha pela solução do problema da habitação do operario, o ministro Waldemar Falcão mandou que se officiasse, com urgencia, ao prefeito, sobre o assumpto, encarecendo o valôr social da obra que se pretende realizar.

Pelo desenvolvimento da Apicultura Nacional

Estando interessado no fomento da criação de abelhas, o ministro da Agricultura, sr. Fernando Costa, determinou que se fizesse um inquerito no Paraná e Santa Catharina, para verificar a situação da apicultura nesses Estados.

No despacho que teve hontem com o s. ex. o dr. Argemiro de Oliveira, director do Instituto de Biologia Animal, dando cumprimento áquella determinação, apresentou um completo relatorio sobre o assumpto, verificando-se pelo mesmo que, emquanto em alguns municipios dos alludidos Estados a apicultura tem elevado grão de adiantamento, em outros não tem progredido, em virtude do emprego de processos primitivos.

Segundo o trabalho apresentado ao ministro da Agricultura, no Estado do Paraná foram recenseados varios municipios, apurando-se a existencia de 27.905 colmeias, com a producção de 522.029 kilos de mel e 15.493 kilos de cera. Em Santa Catharina, foram recenseadas 16.637 colmeias, com uma producção de 182.892 kilos de mel.

O sr. Fernando Costa determinou que os funccionarios encarregados desse serviço percorram as zonas de producção recenseadas e distribuam colmeias dos typos mais recommendados pelos technicos, a titulo de demonstração e com o fim de desenvolver a apicultura nessa região.

A Direcção do Casino Atlantico Convida os Chronistas Sociaes e Carnavalescos Para Um "Cock-tail" Que Terá Logar no Seu Luxuoso "Grill-room", Quarta-feira, 23 do Corrente, ás 17 Horas. Durante Essa Hora de Fraternidade Jornalistica Serão Distribuidos á Imprensa os Con. ites Para os 4 Sumptuosos Bailes de Carnaval.

A homenagem do Casino Atlantico á Imprensa

O "COCK-TAIL" DA PRIMEIRA QUARTA-FEIRA

A direcção do Casino Atlantico, na proxima quarta-feira, 23, fará a "avant-première", de seus quatro bailes de Carnaval.

Numa homenagem toda especial aos chronistas sociaes e carnavalescos, Duque — o dynamico director artistico do ponto preferido pela sociedade carioca, preparou essa manifestação, onde fará sentir o reconhecimento de todos, do Casino Atlantico á Imprensa Metropolitana.

Neste "cock-tail" que terá inicio ás 17 horas e terá a presidil-o a figura attrahente de Duque, será feita a entrega dos convites para os 4 sumptuosos bailes de Carnaval, a realizarem-se nos dias 26, 27 e 28 do corrente, e 1º de março.

A festa carnavalesca de Luperce Miranda

Prof. Luperce Miranda

Realiza-se hoje no Cine Theatro Braz de Pinna, a formidavel Festa Carnavalesca organizada pelo prof. Luperce Miranda, na qual tomarão parte os elementos mais destacados do nosso "broadcasting".

Comparecerá ainda, para maior brilhantismo deste festival, todo o "cast" da P. R. A. 9.

A FACHADA DO THEATRO MODERNO E A SUA SCENOGRAPHIA!

A fachada do Theatro Moderno, á rua Pedro I defronte do theatro Carlos Gomes, terá uma ornamentação bizarra, feita pelo scenographo Antonio Rodrigues, differente do que temos visto, e apropriada aos tradicionaes bailes populares.

No theatro Moderno, nas quatro noites do Carnaval, os foliões se divertirão dansando na ampla e arejada platéa, que terá em sua volta mesas onde o publico poderá ser attendido pelo serviço do bar.

O ingresso será 3$000, começando o baile ás 10 horas.

Bal Masqué a bordo do "Mocanguê"

A LINDA FESTA DE DOMINGO GORDO OFFERECIDA AOS TURISTAS E A' SOCIEDADE CARIOCA

A festa-leader, sem duvida, do domingo de carnaval será o baile a fantasia que a "Revista de Turismo no Brasil" fará realizar a bordo do "Moncanguê", na enseada do Flamengo.

Baile dedicado á sociedade carioca e aos turistas que virão passar o carnaval no Rio, teve, por isso, a sua realização officializada pela Directoria de Turismo da Prefeitura, devendo pois coroar-se de absoluto exito e revestir-se de suprema elegancia.

Além do baile a fantasia a bordo do "Mocanguê", com mil e um encantamentos, realizar-se-á tambem, ao redor dessa nave do Lloyd Brasileiro uma esplendida festa veneziana, que tornará esse baile do programma turistico uma das festas mais encantadoras do carnaval de 1938.

Tem sido grande a procura de ingressos na redacção da "Revista de Turismo no Brasil", á rua da Assembléa, 77, 1º andar.

GLORIFICANDO O CARNAVAL CARIOCA

Um baile que criou fama na alta sociedade carioca, pela sua distincção, ordem e grande animação é o tradicionalmente realizado ás sextas-feiras gordas pela turma do Banco do Brasil que se reune no Grupo dos Duzentos".

Festas que em 1934, 1935 e 1937 tiveram o record de assistencia está fadada a este anno superar todas as precedentes.

Dentro de poucos dias estarão esgotados os convites e mesas para o baile da 25 de fevereiro, os quaes só poderão ser obtidos por intermedio dei socios.

Conhecidos technicos apresentarão uma das mais fulgurantes decorações carnavalescas conhecidas nesta cidade.

O systema de refrigeração introduzido no theatro João Caetano egualou ao dos melhores recintos de dansas do Rio.

A illuminação será surpreendente e de lindos effeitos

Duas magnificas jazz tornarão o ambiente dos mais follionicos.

Os cordões entrarão em marcha ás 22 e 30 horas mas não terão ordem para terminar.

Quanto ao traje ficou resolvido que o "seu conductor" seja permittido pois essa é a fantasia preferida pelos que sabem se divertir. Fóra desse só as fantasias de luxo ou o traje a rigor (inclusive o branco).

Sua majestade Rei Momo irá felicitar os maiores consagradores de seu reinado.

Não se attenderá a pessoa alguma na porta.

HOMENAGEADO O CLUB UNIVERSITARIO!

"A serenata veneziana" do dia 21

Um grupo de senhoras e senhorinhas da nossa sociedade, dirigido por d. Amelia de Paiva Biloro, realizará no dia 31 proximo, na Urca, uma serenata veneziana em homenagem aos universitarios do Brasil. Para esse imponente espectaculo de arte e belleza, ao qual o Fluminense Yacht Club emprestará o seu patrocinio, cerca de 30 artistas entre bandolinistas, violinistas, harpistas e cantores, foram especial e dedicadamente preparados. Os c'bs de regatas e embarcações á vela, concorrerão para o brilhantismo da festa, que terá inicio ás 21 horas, com a presença da sociedade carioca.

BAILES DAS ACTRIZES

O tradicional baile das actrizes, que ha seis annos consecutivos vem sendo promovido pela Casa dos Artistas, terá logar este anno, a 24 do corrente, no theatro João Caetano, com multiplas e variadas attracções, sobresahindo a coroação de sua rainha — a consagrada actriz Gilda de Abreu — a "Bonequinha de Sêda".

Os ingressos para esse grandioso baile se encontram á venda na Casa dos Artistas, na Casa Fortes e na bilheteria do theatro.

TIJUCA TENNIS CLUB

Hoje, dia 20, das 16 ás 19 horas, de accordo com o programma organizado, no gymnasio dos sports, dar-se-á a grande festa infantil carnavalesca, destinada aos meninos tijucanos. A decoração do gymnasio está sendo caprichosamente realizada a caracter para essa festa. Serpentinas confetis e balões de gaz completarão o conjuncto com que se assignalará a presença risonha e alegre dos minusculos tijucanos.

TORNEIO DE TENNIS A' FANTASIA

Tambem hoje, dia 20, o Departamento do Tennis fará realizar, o já tradicional Torneio de Tennis á fantasia. Como nos annos anteriores, o interessante certame transcorrerá, por certo, alegre e divertido, reunindo crescido numero de concorrentes. As inscripções para este torneio, que será iniciado ás 8 horas em ponto estão abertas, até o dia 19, na secretaria do club.

Conversa pra boi dormir...

Cumprindo as ordens do "lord Mandarim", os componentes do famoso Bloco das Professoras do Gabinete continua ultimando os preparativos para a sua grande festa carnavalesca de sabbado gordo.

Hontem, o "lord Geraldo", acompanhado do "lord Fáro" e mais do "lord Rebenta Couro de Cuica", diziam: "Teremos um conjunto magnifico para animar o carnaval. A "Marqueza Rigoletto" apresentará num luxuoso carro allegorico a sua "Jandaia" imperial! Será, affirmou o "Lord Mandarim", a gloria do nosso prestito e a maior novidade do Reinado de Momo...

—

Por falar em novidade, ha, tambem, uma "carta chorosa" de certo chronista reclamando contra as referencias feitas pelo DIARIO CARIOCA ás suas "actividades" durante a época do Carnaval.

O gesto do dynamico e famoso chronista, ponderou indignado o "Chanteclair", não está de accordo com a sua "chronica", publicada no grande orgão da Avenida e... em outros jornaes da cidade...

Em todo o caso, como o nosso gerente é Liberal, o mestre "Guima" gritou:

— Tá bom, deixa! Tereré não resolve!...

—

O nosso collega Faustino Passarelli desappareceu da circulação, disse o Cony para o Athayde.

Alguem que chora de saudades do seu principe encantado, fitou o olhar demoradamente para a sala de imprensa e indagou desolado:

— Ninguem sabe noticias delle?...

O famoso actor do "Nemuara" respondeu o "Pintinho", de chapéo-preto na cabeça: tem que fugir dos carnavalescos, nessa época de promptidão rigorosa.

— Por que?, indagou, solicito, o dr. Breno Pessoa.

— Não sabes que elle é o dono dos "Oito contos em papel", respondeu sorrindo, o solitario dr. Deodoro Lopes...

—:—

Numa festa carnavalesca de sabbado ultimo o "seu" Liborio dizia, desconsolado, olhando as gracinhas de alguns chronistas:

— Será que a compulsoria não vem, para essa turma?

—:—

Morel, o farfalhante reporter que apparece em toda "A Tarde", passou indifferente pelo triangulo jazz-bandico da rua Treze de Maio.

Alguem commentou:

— Que grande segredo terá aquelle menino para ser tão socegado?

Um desses amadores do disse-me-disse respondeu:

— Grande? Nada... E' menor do que elle...

—:—

— João Funchal Garcia já teve, quando moço, o dom de adivinhar o futuro do proximo. Dahi a alcunha que lhe puzeram de "Professor Bassout".

Outro dia, discutindo sobre as virtudes psychicas do mago aposentado, discutiam Luiz Paulistano e o colossal Barnabé. Este duvidava das habilidades de Bassout, emquanto aquelle as dizia verdadeiramente maravilhosas...

Foi no accesso da original disputa, que o Murillo decidiu intervir, dizendo:

— O Funchal decaiu. Elle não mais adivinha coisa alguma. Só uma virtude resta, hoje, ao Professor: Descobrir a "hora H" em que "seu" Motta póde ser abordado com exito...

—:—

João Ferreira Gomes é um cidadão moreno, viuvo, que usa oculos, gosta do vocabulo "sexagenaria" e já escreveu dois livros cuja utilidade, diz o "Heroe de Jacutinga", é pasmosa, tendo o mesmo effeito que a picada da mosca "tsé-tsé"...

Como um contra-peso a tantas virtudes, o João, ou Joãosinho, ou Efegê, tem, ainda, a doença divina conhecida por "talento em demasia". Isto levou o "Heroe", que tem verdadeira idolatria pelo cantor de "Os Escravos", a appellidal-o a elle, Jota, de Castro Alves em Pó.

Não é preciso accrescentar que o "pensador" de "O Cabrocha" gostou da alcunha. Gostou porque suppõe que o "heroe" pretendeu dizer: "Pó Cheiroso"...

CASA DAVID
71, Ouvidor, 73
23-2372

"Uma Noite em Catalunha"

PARADA DE ELEGANCIA E DE BOM GOSTO

Está sendo ansiosamente esperado pelo "set" carioca o grandioso baile a fantasia, parada de elegancia e de bom gosto, que o Atlantic Refining Club leva a effeito no dia 1º de março, terça-feira de Carnaval, no Gymnasio do Fluminense F. C.

E' sem favor que os mais lisongeiros commentarios giram em torno deste monumental baile — "Uma Noite em Catalunha" — porque, em sua longa trajectoria, de successo em successo o Atlantic Refining Club vem marcando annualmente novas e significativas victorias.

O espirito arguto e a intelligencia empreendedora do director social do Club da Esplanada do Castello, é bem uma garantia de que horas de intensa alegria, de vibração sem limites, serão vividas por todos aquelles que participarem desse baile, apotheose do Carnaval de 1938.

Incansavel e solicito, o director social, E. B. Pereira vem attendendo, na séde do Club, á avenida Nilo Peçanha, 151, 5º andar, a todos aquelles que frequentadores "habituaes" do Atlantic desejam adquirir o necessario convite.

LIVRARIA ALVES
Livros collegiaes e academicos

SERRANDO... DE CIMA...

— Mas... seu Adauto!...

— Oh! Flausina amiga, ha quanto tempo te procuro, como quem procura o proprio coração que perdeu no maremoto dessa vida tão cheia de altos e baixos que até parece o passeio da rua dos Invalidos...

Ha momentos em que eu chego a recitar ao "clair de la lune" os celebres versos:

Flausina escuta
Os meus gemidos
Que aos teus ouvidos
Querem chegar!...

— Ora, "seu" Adauto, isso é coisa velha, bolorenta, tão velha como aquella celebre canção que os nossos avós recitavam: por exemplo:

Perdão Miloca
Se roubei-te a vida...

Isto são coisas dos tempos que já se foram... Mesmo porque a bossa hoje é outra...

Você sabe que neste Carnaval tudo é novo, até o regime é o de 10 de novembro, "seu" Adauto; não me venhas com essas velharias...

— Mas, Flausina, escuta: o "Periquitinho Verde" dizem que começa com o nosso "Guarany" e que as Touradas de Madrid...

— Qual touradas... qual nada "seu" Adauto... Isto parece com aquelle velho dobrado "Portugal-Brasil", que a banda do Licinio tocava em 1903... Pergunte ao Vitalio ali na Imprensa Nacional se não é verdade...

— Flausina... Flausina!... Caluda; não estejas a estragar a bossa dos outros...

Sabes que já mandei fazer a minha fantasia para os bailes do Assyrio e do High-Life?

— Este Adauto está me saindo uma... Piranha... Ainda ha pouco me veio com "clair de la lune", que eu não sei o que quer dizer e agora me vem com Assyrio e High-Life, coisas tão feias que está parecendo xingamento á lingua estrangeira...

— Não é nada disso, Flausina. São estes os clubs da vida elegante e como eu não sou Anastacio, que chegou de viagem... mas sim um fluminense ás direitas, convido-a a tomar parte, commigo, nestas festas de Momo, mesmo porque a vida, segundo dizem, são os tres dias de Carnaval...

O resto... batatas!

SERROTE

Para os Bailes e Batalhas

Só poderá gozar o carnaval quem não tiver dôres nos pés ou comichão, — de acido urico, frieiras, etc.; por isso todos curam os pés com DERMOL.

Uma pincelada dá logo allivio.

RECEBEMOS O PERMANENTE DO CARIOCA PARA 1938

Acompanhado de attencioso officio, recebemos o permanente para as reuniões sportivas e sociaes do Carioca Sport Club, o valoroso gremio da Gavea.

Ao mesmo tempo que damos conta do seu recebimento enviamos ao veterano club de José Coutinho Maia os nossos agradecimentos.

O CARNAVAL OFFICIALIZADO EM BOMSUCCESSO

Irá constituir motivo de grande animação o seguinte programma official, já approvado pela directoria do Turismo dos folguedos carnavalescos deste anno, em Bomsuccesso, prospero suburbio da Leopoldina.

26 de fevereiro — Sabbado

Homenagem ao exmo. sr. dr. Georgino Avelino, d. d. director do Turismo da Prefeitura do Districto Federal.

Das 22 ás 3 horas da manhã — Baile popular.

27 de fevereiro — Domingo

Homenagem ao exmo. sr. dr. Henrique Dodsworth, D. d. prefeito do Districto Federal.

Das 16 ás 19 horas — Baile infantil.

Premios á fantasia mais rica e á mais original.

Das 21 ás 14 horas — Desfile dos ranchos carnavalescos dos suburbios da Central, Linha Auxiliar e Leopoldina.

Premios aos ranchos que melhor conjuncto apresentarem: enredo, indumentaria e musica.

28 de fevereiro — Segunda-feira

Homenagem ao exmo. sr. commandante Attila Soares, D. d. secretario do Interior da Prefeitura do Districto Federal.

Das 20 ás 22 horas — Corso.

Premios ao automovel mais chic e ao mais animado.

Das 22 ás 3 horas da manhã — Baile popular.

1º de março — Terça-feira

Homenagem ao commercio e ao povo suburbano.

Das 19 ás 22 horas — passagem das Escolas de Sambas dos suburbios da Central, Linha Auxiliar e Leopoldina.

Premios ás Escolas que maior enthusiasmo provocar.

Durante esses quatro dias haverá musica nos coretos dispostos no local das festividades.

A BATALHA DE CONETTI DE HONTEM DA RUA TAVARES GUERRA

Na rua Tavares Guerra, em São João de Merity, realizou-se sabbado uma sensacional batalha de confetti promovida pelo commercio e familias da localidade, não faltando animação; havendo varios premios para as melhores fantasias e para o mascarado mais exotico.

As senhorinhs Aracy Santos, Neuza Santos, e os srs. Mario Fontoura e Alberto B. Moraes foram incansaveis para que nada faltasse á batalha.

BANDA PORTUGAL

Hoje realizar-se-á uma animadissima "domingueira", á fantasia, na Banda Portugal, das 19 ás 24 horas e, já amanhã, serão iniciados o trabalhos de transformação do salão, onde serão realizados os tradicionaes bailes da Banda Portugal.

Um ambiente verdadeiramente maravilhoso, que vae deslumbrar t do nosso recreativismo, apresentará o antigo gremio da Praça 11 de Junho.

As despesas com a ornamentação subirão a varias centenas de mil réis.

(Continúa na 12ª pagina)

THEATRO MODERNO
(Antigo "MAISON MODERNE") — (Rua Pedro I, em frente ao Theatro Carlos Gomes)
CARNAVAL A' PORTA!
ALERTA PESSOAL!
No sabbado, domingo, segunda e terça-feira, das 10 horas da noite em deante
OS VERDADEIROS BAILES POPULARES DA CIDADE!
Num salão amplo e completamente reformado! O conforto será um facto! A loucura dominará os foliões!
Vem vindo... Desguia mulata! Vamos deixar de fuleragem!
Ingresso — 3$000 (sem sello) — E NADA MAIS...
— NO —
THEATRO MODERNO
Não nos passamos para "grans finos"... DUAS BANDAS DE MUSICA MILITAR!

HIGH-LIFE-CLUB
Os Melhores Salões do Rio! Inauguração do Hall!
RESERVAM-SE MESAS, DIARIAMENTE, A' RUA SANTO AMARO, 28 OU PELO TELEPHONE 42-1860
NO CARNAVAL 4 TRADICIONAES BAILES A FANTASIA
Musica trepidante

Os Nacionalistas Entraram em Teruel

Renderam-se milhares de milicianos — Todas as estradas do norte controladas pelos franquistas

PARIS, 19 — Informam de San Sebastian que as tropas nacionalistas penetraram na cidade de Teruel, onde se renderam alguns milhares de milicianos.

Segundo os detalhes que acabam de ser recebidos, os franquistas quebraram as linhas adversarias em uma extensão de dezesete kilometros.

Os nacionalistas informam que conseguiram controlar todas as estradas do norte de Aragon que conduzem a Teruel, encontrando-se agora a 85 kilometros apenas — em linha recta — da costa do Mediterraneo.

Segundo consta, a estrada de rodagem Valencia-Teruel tambem foi interrompida pelas forças franquistas. — (U. P.)

MORINGUES E SALADEIRAS ESTERILISANTES

Agua constantemente esteril com effeito algicida — Acção olygodinamica da prata incorporada no proprio barro

SENUN

Evita os perigos da salada

EFFEITOS GARANTIDOS E CONTROLADOS SCIENTIFICAMENTE

A' venda em todas as boas casas de louças e ferragens.

Reuniu-se o gabinete britannico

LONDRES, 19 — Os membros do gabinete reuniram-se ás 16 horas em Downing Street.

A multidão que estacionava em frente, composta de varias centenas de pessoas, acclamou com enthusiasmo o sr. Anthony Eden, ao vel-o chegar. O titular do Foreign Office, sorridente, agradeceu os applausos retirando varias vezes o chapéo — (U. P.)

De luto as bellas-letras argentinas

BUENOS AIRES, 19 — Falleceu o famoso poeta e escriptor argentino Leopoldo Lugones, cujo corpo foi encontrado na madrugada de hoje na ilha de repouso do Delta do Paraná conhecida pelo nome de "Tigre".

ROUPAS PARA O VERÃO

A GRANDE ALFAIATARIA da "A CAPITAL" apresenta

o mais lindo e variado sortimento!...

COSTUME em brim-juta inglez "Economico" . . 168$	COSTUME em brim lona branco "Country". . . . 178$	COSTUME em brim puro linho inglez . . . . . . 188$
COSTUME em brim "Tcheco", manilha . . . . . 198$	COSTUME em brim linho pardo extra-forte . . . . 218$	COSTUME em brim linho inglez, pardo. . . . . . . 225$
COSTUME em brim irlandez, sport novidade . 235$	COSTUME em excellente brim de linho flexivel . . 225$	COSTUME em maravilhoso brim tropical. . . . . 245$
COSTUME em brim lona, inglez, super-fino . . . . 275$	COSTUME brim linho inglez, typo tussor . . . . . . 265$	COSTUME em brim linho inglez, fantasia piqué. . 325$

VENDAS A VISTA OU A CREDITO COM DIREITO A SORTEIOS SEMANAES

A CAPITAL ★MATRIZ★
AVENIDA, esquina OUVIDOR

O Novo Commandante do Exercito Japonez

Bem recebida a designação do general Shunraku Hate para esse posto — Preludio de uma offensiva immediata — Restauração da disciplina — A aviação chineza conquistou a sua primeira grande victoria

SHANGHAI, 19 — A substituição do commando das forças japonezas em operações no valle do rio Yang-Tzé foi recebida favoravelmente nos circulos estrangeiros desta cidade.

A demissão do general Iwane Matzui, que vem de ser substituido pelo general Shunroku Hata, resultará — na opinião dos observadores militares estrangeiros — numa melhoria para as relações entre os japonezes e os estrangeiros que possuem interesses na China.

O novo commandante parece menos impectuoso do que o vencedor de Shanghai e mantém relações mais estreitas com os chefes politicos do Japão.

O general Shunroku Hata é um dos mais antigos e conceituados officiaes das forças armadas nipponicas. Foi commandante do exercito em Formosa e chefe da inspectoria geral do ensino militar.

A Agencia "Domei" informa em despacho procedente de Tokio que o quartel-general imperial annunciou "ter decidido levar a effeito certos reajustamentos e transferencias em parte das forças japonezas em operações nas frentes da China" afim de reduzir a duração das hostilidades e reforçar o poder combativo das tropas.

Não se sabe ainda se as modificações levadas a effeito no alto commando constituem o preludio de uma offensiva geral e immediata sobre a capital da China. Acredita-se que o primeiro empenho do general Shunroku Hata consistirá da restauração da disciplina entre as tropas em campanha afim de impedir que prosigam occorrendo os constantes incidentes com estrangeiros como até agora, bem como certos factos que empanaram o brilho da conquista de Nanking.

Despachos procedentes de Hankow informam que as forças aereas da China acabam de alcançar talvez a sua primeira grande victoria sobre a aviação japoneza, quando 17 aviões chinezes travaram espectacular combate contra 15 apparelhos japonezes que surgiram sobre a capital nacional afim de bombardeal-a.

Quando os postos de observação deram alarma annunciando a approximação da esquadrilha japonezes, 17 aviões chinezes levantaram vôo do aerodromo local afim de enfrentar nos ares os atacantes.

A batalha travou-se nas immediações da capital e foi assistida por grande numero de pessoas.

A luta terminou com a volta dos apparelhos nipponicos para as suas bases depois de terem sido abatidos dois de bombardeio e tres de caça. Os chinezes perderam apenas um dos seus aviões, sendo que dois outros foram forçados a descer com ligeiras avarias, saindo todavia illesos os seus tripulantes.

Logo que cessou o combate, grande multidão dirigiu-se para os locaes onde jaziam os corpos mutilados dos pilotos japonezes junto aos destroços dos aviões abatidos.

Cumpre entretanto accrescentar a proposito deste combate aereo que os japonezes noticiam-no com uma versão bem differente. Um porta-voz da esquadra japoneza forneceu a seguinte informação:

"Vinte ou trinta aviões japonezes abateram trinta apparelhos chinezes em Hankow. As nossas perdas serão annunciadas mais tarde."

A Agencia "Domei" informa em despacho procedente de Chang-Teh que as tropas japonezas occuparam Sing-fang, emquanto duas columnas volantes perseguem as forças chinezas que batem em retirada ao longo da linha ferrea, no trecho de Ping-Han.

Informa ainda a agencia "Domei" que as forças japonezas estão lentamente desmantelando as ultimas linhas fortificadas ainda sustentadas pelos chinezes ao norte do rio Amarello. — (U. P.)

TREZENTAS FAMILIAS SEM ABRIGO

UMA TROMBA DAGUA MATOU VINTE TRABALHADORES NA CONSTRUCÇÃO DE UMA ESTRADA DE FERRO — TERRIVEIS EFFEITOS DAS TEMPESTADES QUE DEVASTAM OS ESTADOS UNIDOS

WASHINGTON, 19 — Em virtude das ultimas chuvas torrenciaes, os rios continuam a transbordar nas regiões sudoeste forçando cerca de mil familias a deixar os lares. Em varios pontos dos Estados de Missouri, Texas, Arkansas e Oklahoma, onde uma onda de frio intenso seguiu-se ás chuvas, as aguas continuam a subir, inundando já as terras baixas.

O governador Carl Bailey, do Arkansas, mandou irradiar uma ordem para que todas as unidades da Guarda Nacional ficassem de promptidão ao primeiro aviso, afim de enfrentarem qualquer emergencia. A Guarda Nacional patrulhará esta noite o White River, no Arkansas, afim de evitar que os residentes das terras baixas sejam surpreendidos pelas aguas. Em Little Rock, onde se receia que o rio attinja trinta e um pés, acham-se de promptidão dez mil trabalhadores. Trezentas familias estão sem abrigo.

Em Oklahoma, os rios depois de seis dias de chuvas torrenciaes, cobriram centenas de acres de terras cultivadas, obrigando a evacuação de quatrocentas familias. As autoridades estão tomando as medidas necessarias para enviar aeroplanos afim de soccorrer os que se vêem em perigo. Em varias zonas de Oklahoma o terreno está coberto de neve, o que intensifica os soffrimentos dos refugiados, mas protege as plantações de trigo contra tempestades. — (U. P.)

NOVE CORPOS RETIRADOS SEM VIDA

WELLINGTON, 19 — Depois da tromba de agua caida sobre um acampamento de trabalhadores na construcção de uma estrada de ferro, ao norte da bahia Hawkes, onde dormiam varios homens, foram retirados das aguas nove corpos.

Faltam ainda os de onze outros e não ha esperanças de que existam sobreviventes. — (U. P.)

Salvos, finalmente, os navegantes do "iceberg"

TODOS OS MEMBROS DA EXPEDIÇÃO RUSSA AO POLO NORTE RECOLHIDOS AO "TAIMIR" E AO "MURMAN"

MOSCOU, 19 — Urgente — Acabam de ser salvos os membros da expedição polar sovietica chefiada pelo dr. Papain. — (U. P.)

O SALVAMENTO

MOSCOU, 19 — Os membros da expedição polar chefiada pelo dr. Papanin, bem como os seus instrumentos scientificos e equipamento, foram recolhidos aos quebra-gelos "Murman" e "Taimir", os quaes se encontram já de regresso, rumando a Murmansk.

Não foram divulgados outros detalhes acerca do salvamento da expedição sovietica que ha mezes se achava num "iceberg" deslisando ao longo da costa da Groelandia.

Apolices a prestações
de 5$000 a 35$000
BONIFICAÇÕES aos sabbados de 200$000 a 10:000$ pela
LOTERIA FEDERAL
Comp. Aurea Brasileira
Avenida Rio Branco, 138

ANNEL DE GRÃO

PERDEU-SE um annel de professora no cinema Odeon, no gabinete das senhoras, na sessão de 16 ás 17 horas do dia 16 do corrente.

Gratifica-se quem entregar no DIARIO CARIOCA.

— CONTRA O ARTRITISMO —
"DI-SOLVENTE"
Elimina o ACIDO URICO
— Preparado liquido —
J. Ed. SILVA ARAUJO
QUEBRA PEDRA, CHA MINEIRO, BOLDO, LITINA, FORMINA, ETC.

Para dirigir os serviços mecanicos da Municipalidade

NOMEADO O ENGENHEIRO OSWALDO PAES

Por indicação do secretario da Viação e Obras Publicas, o dr. Henrique Dodsworth, prefeito da cidade, nomeou chefe do Departamento de Transportes da Prefeitura, criado recentemente, o engenheiro Oswaldo Paes, que exercia as funcções de chefe do gabinete do sr. Edison Passos. Esse novo departamento centralizará todos os serviços mecanicos da Municipalidade.

O secretario de Viação e Obras Publicas nomeou para preencher a vaga aberta com a saida do engenheiro Oswaldo Paes, o seu collega Hermetti Socce.

Em cumprimento a lei de Dois Terços

O ministro Fernando Costa, cumprindo o dispositivo da Constituição Federal, na parte que se refere á obrigatoriedade de dois terços de brasileiros natos nas embarcações de pesca, solicitou ao director do Lloyd Brasileiro o transporte de pescadores que se acham em Pernambuco promptos para embarcar para esta capital.

Só a Finlandia Paga Bem

Não ha probabilidade de accordos sobre as dividas de guerra com os pequenos devedores — Onze bilhões de dollares em atraso

WASHINGTON, 19 (United Press) — Os funccionarios do Ministerio do Thesouro negam-se a confirmar ou desmentir os diversos boatos que circulam nos meios financeiros sobre a possibilidade de ser negociado um accordo visando á amortização das dividas de guerra. Entretanto, o interesse nas discussões sobre esse assumpto diminuiu porque o total comprendido nas negociações é relativamente pequeno em comparação com os muitos bilhões de dollares que devem a Inglaterra, França e Italia.

Acreditam os observadores na possibilidade de que uma das grandes nações devedoras, provavelmente a França ou a Inglaterra, influa para que um dos menores Estados procure obter nova remissão capaz de determinar concessões geraes no sentido de evitar a applicação da lei Johnson, que prohibe a abertura de creditos no mercado americano ás nações que estão atrazadas no pagamento das dividas de guerra. Entrementes, o Departamento de Estado desmente categoricamente a noticia segundo a qual a Grã-Bretanha estaria envolvida por qualquer forma nas discussões desenvolvidas ante-hontem nesta capital.

Acredita-se geralmente que o Congresso procura impedir a conclusão de accordos sobre as dividas de guerra com os maiores devedores.

Diz-se que neste momento, são menores as probabilidades de um entendimento que antes da época em que foi sanccionada a referida lei Johnson. Durante a grande guerra, os Estados Unidos tornaram-se o mercado de creditos para os belligerantes.

Vinte governos estrangeiros devem aos Estados Unidos approximadamente onze bilhões de dollares e todos estão atrazados nos pagamentos, com excepção da Finlandia, que paga regularmente os serviços de sua divida fundada em onze milhões de dollares.

Para o estudo do problema da alimentação no Brasil

A Fundação Rockfeller resolveu promover o estudo do problema da alimentação no Brasil, estudo que será realizado, em cooperação, por technicos americanos e brasileiros.

Hontem, foi recebido pelo senhor Fernando Costa o sr. Josué de Castro, que communicou essa noticia ao sr. ministro, trocando com o mesmo impressões sobre o assumpto.

O ministro da Agricultura, dando seu immediato apoio a tão importante iniciativa, declarou que seu Ministerio está disposto a collaborar com o mais decidido enthusiasmo em favor dessa patriotica obra.

O ministro do Trabalho visitou Ribeirão das Lages

O sr. Waldemar Falcão, ministro do Trabalho, em companhia dos srs. João Carlos Vital e Marcial Dias Pequeno, respectivamente chefe do gabinete do ministro e secretario particular, visitou hontem, Ribeirão das Lages.

ALMEIDA CARDOSO & CIA.

A Palavra do Presidente

O presidente da Republica recebeu, hontem, no palacio Rio Negro, os representantes dos jornaes desta capital, com elles palestrando, largamente, sobre os principaes problemas da administração brasileira. O sr. Getulio Vargas prometteu mesmo aos jornalistas renovar mensalmente, sempre que possivel, essas entrevistas. Esse contacto directo do chefe da Nação com a imprensa, além de ser um gesto democratico merecedor da mais sincera sympathia, tem a vantagem de trazer o povo sempre ao par das actividades do seu governo, das suas relações e dos seus projectos.

O presidente declarou de inicio que, disposto a attender a todos que o procuram, lê toda a correspondencia que lhe é dirigida, não ficando uma carta sem resposta. E' necessario que o povo saiba desse detalhe, para que não se pense ser o chefe da Nação avesso a ouvir as queixas e as justas reclamações de todos os cidadãos, mesmo os mais humildes, mesmo daquelles que devem e podem confiar no homem que, neste momento, dirige os destinos do Brasil.

* * *

O sr. Getulio Vargas, na sua palestra de hontem, com os jornalistas, não usou de linguagem artificial, nem procurou rodeios para expor as suas idéas e os planos do seu governo. Todos os assumptos foram tratados com clareza, sem deixar margem a commentarios sybilinos e sem permittir pairassem duvidas no ambiente. "Os problemas da administração, disse o sr. presidente da Republica, criados pelo Estado Novo ou que elle permitte resolver, estão expostos em programma, através de discursos que tenho pronunciado." E, por isso o chefe da Nação, como bem accentuou, não disse aquelle programma, mas fez um relato "do que se está fazendo, o que se está realizando no momento, isto é, a actividade da administração nestas ultimas duas semanas". E o presidente fala sobre problemas da administração, contorna ao credito agricola, colonização da Baixada, immigração, abastecimento de agua no Rio, menores abandonados, edificios novos, commercio exterior, consignações em folha, estatuto do funccionario publico, classes armadas, plano rodoviario e ferroviario, fronteira economicas e fronteiras politicas, etc., etc.

* * *

Não é possivel nos limites reduzidos de um artigo apreciar a entrevista do presidente em todos os seus detalhes. O leitor melhor julgará, lendo-a na integra. Um dos pontos, entretanto, que merece especial referencia é o que trata da Baixada Fluminense. Isso porque, as obras que ali se estão realizando representam o fruto de uma campanha de longos annos, mantidas com o objectivo de ser aproveitada uma das zonas mais ricas e mais productivas do paiz.

O sr. Getulio Vargas accentuou que o saneamento da Baixada prosegue, sem desfallecimento, numa luta ininterrupta contra o impaludismo de certa zona. Assegurou o presidente que será feita, com urgencia, a colonização da Baixada, nas proximidades do Rio, intensificando-se, assim, o serviço agricola, o que redundará no barateamento da vida da capital da Republica.

* * *

Pelas palavras do sr. Getulio Vargas sente-se que o Estado Novo realiza, aos poucos, o seu programma de restauração da vida brasileira, em todos os seus multiplos e complexos aspectos economicos e politicos. O governo póde trabalhar, livre das importunações do partidarismo politico que tanto atrapalhou a marcha dos negocios publicos do paiz, retardando criminosamente o seu progresso.

Os brasileiros de bom senso hão de convir que só com o tempo será possivel o desdobramento e a execução completa de todos os planos da nova administração. E, por isso mesmo, reproduzimos as seguintes palavras da entrevista do sr. Getulio Vargas: "Ha muita gente que quer ver milagres. Fica inquieta e pensa que, dentro do prazo de tres mezes, se póde fazer muita coisa. O facto é que temos, em primeiro logar, de regular a machina. Em segundo logar, obter recursos e em terceiro logar executar o programma dentro dos recursos existentes. E' preciso marchar com segurança e não prometter demais, para não decepcionar."

São palavras justas, que mostram o senso profundo da realidade com que age o presidente Getulio Vargas.

O "Double" de Napoleão

PEDRO ARTIGUE — (Escriptor francez)

Alguns individuos, cuja principal occupação consiste em passar todo o tempo nas bibliothecas, dedicam de quando em quando as suas attenções e energias ao estudo de todos os incidentes relacionados com algumas poucas questões historicas importantes. Estas investigações podem ser motivadas pelo anniversario, que se approxima, de certo acontecimento. Não podemos, por conseguinte, nos admirar ao saber que um historiador belga acaba de declarar que está seguro de ter Napoleão fugido de Santa Helena.

Semelhante theoria, certamente, não é nova. Na época do exilio, a multas pessoas custava conceber que a aguia houvesse morrido na rocha solitaria. Embora haja sido dominado, Napoleão continuava sendo a esperança de muitos francezes e tendo seus ardentes partidarios. Apesar da grande distancia que medeia entre Santa Helena e a França, pode-se suppôr que muito se pensou no seu regresso. E' innegavel que se fizeram muitos planos para a sua fuga. Dos documentos privados de Metternich se deduzem as provas dos "complots" que a astucia do austriaco poude frustrar. Mais ainda, nos documentos pessoaes dos Rothschilds encontramos provas do interesse que tomava essa familia de banqueiros pelo regresso do imperador.

A possibilidade de sua fuga perseguia continuamente, como um pesadello, aos inglezes. A intranquillidade do governo britannico se reflectia muito bem nas palavras e obras do carcereiro do imperador, Hudson Lowe. Sabe-se que o famoso exilado nunca podia estar só. Muitos olhos observavam cada um de seus movimentos na ilha. Não obstante, com um bom barco e um marinheiro de confiança ao leme, Napoleão teria podido chegar ás costas de França, ou melhor ainda, teria conseguido se transportar para uma nave amiga no alto mar. O que faltava era apenas dinheiro, e os bonapartistas dispunham delle com fartura. Se dispunha dos meios para fugir, por que não iria approveital-os?

Sabe-se que Napoleão tinha um "double" que tomou o seu logar em diversas ocrasiões. Fouché, o ministro da Policia, commissionou Ledru, um de seus officiaes, para procurar essa "avis rara". Nas memorias de Ledru, publicadas em Liege em 1840, relata elle como descobriu Francisco Eugenio Robeaud, soldado da infantaria ligeira de Napoleão, nascido em 1771 em Baleycourt, no departamento do Mose. Parecia-se, traço a traço, notavelmente com o imperador, de forma que Napoleão era-lhe muito grato pelos seus serviços. Conta Ledru que, depois de Waterloo, Robeuad regressou á sua aldeia natal, mas que mezes depois o alcaide de Baleycourt, que sympathizava com a restauração, communicou á policia de Luiz XVIII que o "double" de Napoleão havia desapparecido repentinamente. A principio se fizeram algumas investigações, porém pouco depois o assumpto foi esquecido. Officialmente, tornou-se um mysterio insoluvel.

E' possivel que o imperador haja sido substituido por Robeaud? E' ao que a gente se sente tentado a suppôr quando lê a seguinte annotação do registo de Baleycourt: "Francisco Eugenio Robeaud, nascido nesta aldeia, morreu em Santa Helena..." A data foi raspada. Por que? Não terá sido a 5 de maio de 1821, dia da morte do Imperador? Não é possivel que sejam os restos de Robeaud os que descansam sob a cupola dos Invalidos? Tenhamos presente que esse mesmo Robeaud morreu em Santa Helena, sem que apparentemente jamais ali tenha estado. Os documentos inglezes estão de accordo em que nenhuma pessoa desse nome pertencia ao sequito do imperador na ilha.

Passemos em revista os factos. O general Gourgaud parte de Santa Helena. Leva, cuidadosamente, occultos na sola dos sapatos, os planos para a fuga do imperador. Leticia reune os fundos necessarios e são comprados os serviços de Robeaud. Este filho de um humilde agricultor tem, incidentemente, uma irmã que promptamente muda de residencia, dirigindo-se para Tours, onde leva uma vida desconhecida para ella até então. Seu filho, sobrinho de Robeaud, chega a ser magistrado. Emquanto isto, Napoleão tem que esperar até que se acalmem as suspeitas dos inglezes e sua custodia se torne menos severa. Não foi senão em 1818 que poude ser feita a substituição. Tres annos mais tarde, em consequencia, é Robeaud, e não o imperador, quem morre.

Para corroborar semelhante these, temos o testemunho de miss Maud Richie, que viu Napoleão em Santa Helena depois de o haver conhecido em Paris. Em seu diario e em suas cartas aos amigos, revela a grande surpresa que lhe produziu a notavel mudança soffrida pelo imperador. "Não tinha idéa — escreveu — de que a enfermidade poderia produzir semelhante transformação num homem." Outros testemunhos tambem se mostram surpresos ante as maneiras rudes e a falta de respeito com que o general Bertrand e o medico particular do imperador tratam o prisioneiro durante os seus ultimos annos de exilio. Podemos ver nisso outro indicio da substituição, ou se devia o que era necessaria certa dose de violencia para tratar com um paciente rebelde?

De accordo com outra theoria, o abbade da Corsega, Vignali, que graças aos esforços de Leticia conseguiu visitar Napoleão com frequencia, foi um dos responsaveis pela fuga do imperador. Depois de seu regresso á França — e é certo que Vignali abandonou Santa Helena sem razão apparente — póde ter para lá mandado certo primo de Napoleão, que soffria de cancer no estomago e que, de accordo com os medicos, não tinha possibilidade de salvação. Em apoio desta hypothese, é interessante assignalar que, coincidindo com a chegada do novo sacerdote — o mencionado primo de Napoleão — que occupou o posto do padre Vignali, a saude do imperador começou a peorar. Esse sacerdote nunca saia. Era para occultar a differença entre os dois? A partir de então os vomitos do imperador se tornaram quasi continuos. Não seria porque esse Bonaparte, que se sacrificava pelo outro membro mais illustre da familia, não podia resistir aos effeitos da mudança de clima?

Para que paiz pode ter partido Napoleão? A America surge como o mais seguro refugio que teria podido escolher. Devemos lembrar que o imperador, no curso de suas negociações com os inglezes, offereceu abdicar e partir para a America com a condição de que seu filho reinaria em seu logar.

Seus partidarios? Napoleão tinha-os muitos. Apesar dos ciumes e das dissenções que dividiam aquelles que rodeavam o imperador, não havia um só que não estivesse disposto a sacrificar-se por seu idolo. Napoleão tambem contava com muitos sympathizantes entre os estrangeiros. Até em Santa Helena foi capaz de conquistar a sympathia de estrangeiras, como miss Robinson e miss Balcombe.

Tampouco devemos esquecer que Collins, belga, se propoz a ajudar a fuga do imperador por meio de um dirigivel. O plano do inglez Johnson tambem merece ser relatado, porque encerra um prognostico acerca dos nossos modernos submarinos. Este aventureiro, que era espião, contrabandista e inventor, havia construido uma embarcação capaz de navegar por debaixo dagua. Johnson apresentou o seu invento ao Almirantado Britannico, mas foi repellido como "carente de valor scientifico". Apesar de tudo, Johnson demonstrou a efficiencia de seu submarino, pilotando-o na boca do Tamisa. Ferido no seu orgulho, resolveu pol-o á disposição do imperador captivo; encontrou-se com Leticia em Roma

(Conclue na 15ª pagina)

TOPICOS

INTERCAMBIO SUL-AMERICANO

O nosso paiz, com um já desenvolvido intercambio commercial com a America do Norte e, quasi todas as nações da Europa e com o Japão, tem as suas relações economicas quasi nullas com a maioria dos paizes sul-americanos. E' flagrante a anomalia que se vinha observando, porquanto nos mercados do continente o Brasil poderia encontrar vantajosa collocação para os seus productos agricolas e fabris.

O problema já está interessando o governo que, segundo se annuncia, tem o forte empenho de desenvolver aquellas relações, mesmo no sentido de uma melhor approximação politica do Brasil com as outras nações sul-americanas.

Já hontem, o almirante Graça Aranha, director do Lloyd Brasileiro, teve uma conferencia, sobre o assumpto, com o presidente da Republica, cogitando-se da criação de uma linha de navegação para a Venezuela. Os entendimentos vão se realizar, desde logo, com a partida de alguns representantes do nosso governo para aquelle paiz.

Para a effectivação dessa nova carreira o Lloyd aproveitará os navios que vão ser construidos e os da frota gaucha que foram incorporados áquella empresa de navegação.

A iniciativa é digna de applausos. E as vantagens que ella trará á prosperidade nacional, estão patentes áos olhos de todos.

UM JUSTO APPELLO

Os seringalistas do Acre acabam de dirigir ao governo da União um angustioso appello, no sentido de ser remediada a sua situação afflictiva. Sem meios de transportes e com poucos recursos desejam elles que os poderes publicos federaes os auxiliem com pequenos emprestimos agricolas, pois estão, na emergencia actual, apenas adstrictos aos parcos dinheiros do Banco do Acre.

Allegam ainda os seringalistas a escorchante tributação que lhes é imposta pela acquisição de animaes que compram na Bolivia, o que difficulta de maneira absoluta o transporte dos seus productos. Actualmente encontram-se na fronteira com a Bolivia mais de 500 muares e grande quantidade de gado, impedidos de entrar no territorio nacional, devido ao elevado imposto que, uma vez pago, torna-se inaccessivel a compra ou acquisição de qualquer quantidade pelo grande capital a ser mobilizado. Na impossibilidade da relevação do tributo, os gaunadeiros regressarão ao interior da Bolivia, como alguns já fizeram, occasionando grave prejuizo aos seringalistas.

Ora, o Acre tambem é brasileiro. Nem por estar longe das vistas do poder central merece elle ser condemnado ao desamparo. Alias, os acreanos são dignos, pela sua historia, pelo muito que fizeram para o Acre ser brasileiro, dispendendo vida, fortuna, num clima ingratissimo, apenas pelo ideal de ver uma patria grande e forte.

NÃO HA PERIGO

ANNUNCIA-SE, para amanhã, uma tempestade magnetica, provocada por uma revolução no sol. O astro rei, centro do nosso systema planetario e que, ultimamente, nos tem castigado sem piedade, está sendo olhado com desconfiança e até com pavor por muita gente.

Os jornaes, nestes dias que vem antecedendo ao phenomeno solar, se têm occupado largamente do assumpto. Opiniões de varios sabios são divulgadas com espectacular destaque, e o povo vae lendo e comprehendendo, nas entrelinhas, o prenuncio de grandes desgraças. Alguns orgãos têm mesmo procurado incutir o pavor no seio das classes incultas.

E' preciso, porém, dizer ao povo que não vae haver fim de mundo, nem desgraças, nem mortes, nem calamidades. O povo poderá observar, calmamente, o bello phenomeno das manchas solares e, ao mesmo tempo, se preparar para os folguedos do carnaval que se approxima...

TURISTAS E AUTOMOVEIS

PARA o capitão Riograndino Kruel, inspector geral de Policia escrevemos estas linhas, na certeza de que a referida autoridade prestar-lhes-á a devida attenção. Como se sabe, é terminantemente prohibido, pelo regulamento em vigor, que os carros de praça, conduzindo passageiros, parem junto aos passeios, na Avenida Central, a não ser o tempo sufficiente para descer o passageiro.

Acontece que com a estada dos turistas nesta capital, os chauffeurs se viram na contingencia de parar naquelles locaes, afim de attender aos seus freguezes, pessoas estranhas á vida e aos costumes da cidade. Resultado: multas e mais multas em cima dos profissionaes.

A vinda de turistas ao Rio, da maneira pela qual se tem verificado, nestes ultimos dias, com a chegada do "Rex" e do "Normandie", não é facto commum. Por isso mesmo, seria interessante e util mesmo á cidade e aos interesses do nosso commercio, que o sr. Riograndino Kruel baixasse instrucções especiaes sobre a parada de autos de praça, na Avenida, a serviço dos que nos visitam.

Seria tambem de conveniencia, para um principio de equidade, que fossem relevadas as multas impostas aos chauffeurs, nestes ultimos dias pelo motivo acima referido.

PALAVRAS DE UM VELHO POLITICO

O sr. José Augusto que, por muitos e muitos annos teve papel relevante na politica do Rio Grande do Norte, acha-se, como todos os politicos sem actividades partidarias. Muitos delles, entretanto, ainda têm esperanças de alguma coisa, quando o Estado Novo sair da phase actual de preparação.

O sr. José Augusto, entretanto, já cansado das lutas politicas, resolveu dellas se afastar definitivamente. E para dizel-o, não perdeu o seu bom humor.

Falando a um jornal do Recife, aquelle antigo deputado declarou textualmente: "A minha retirada espontanea explica-se pelo facto de já me sentir em edade de compulsoria, inidoneo, assim, para assimilar as idéas novas que só a geração moça poderá bem interpretar."

Na sua entrevista, o sr. José Augusto, refere-se ainda aos seus velhos amigos, dizendo: "conservo da minha passagem pela vida politica, as mais gratas recordações e a impressão da dignidade, nobreza e lealdade dos meus conterraneos que me apoiaram sempre em todas as amargas pelejas travadas em bem do Rio Grande do Norte."

Actos baixados pelo presidente da Republica

O presidente de Republica assignou os seguintes decretos:

NA PASTA DA JUSTIÇA

Promovendo á classe immediatamente superior, os guardas civis da classe D, Abelardo Borges Barreto, Eduardo da Costa Oliveira, Ernesto Manchen, Olavo Adolpho de Andrade, Manoel Fernandes de Almeida, Godofredo José dos Santos, Altamiro Luiz Pereira, Pio Schmidt Junior; e os guardas do trafego da classe D, Carlos Souto Maior e João Gualberto Coutinho.

NA PASTA DA EDUCAÇÃO

Designando o padre Jonas Barros para exercer, interinamente e em commissão, as funcções de inspector federal de estabelecimentos de ensino secundario no Ceará.

NA PASTA DAS RELAÇÕES EXTERIORES

Nomeando para membros technicos da Commissão technica brasileiro-boliviana instituida pelo protocollo especial de 25 de novembro de 1937 para o estudo previo das communicações ferroviarias entre o Brasil e a Bolivia, os engenheiros Oscar Guimarães, Raul Nin Ferreira, Luiz Alberto Whateley, Octavio Barbosa e os capitães Floriano Pacheco e Paulo Leite de Rezende.

Promovendo, por merecimento: a ministro plenipotenciario de primeira classe os de segunda Lafayette de Carvalho e Silva e Joaquim Eulalio do Nascimento Silva; a ministro plenipotenciario de segunda classe, o primeiro secretario Antonio Camillo de Oliveira, a primeiro secretario o segundo Mauro de Freitas; e a consul de segunda classe, o de terceira Fernando Saboya de Medeiros e por antiguidade, a consul de segunda classe, o de terceira Myrian Leonor Pereira; e nomeando consul de terceira classe Dora Vasconcellos da Cruz Cordeiro.

Transferindo Julio Augusto Barbosa Carneiro, do cargo de addido commercial para o cargo de ministro plenipotenciario de segunda classe; e o consul de segunda classe Jayme Cardoso para o cargo de segundo secretario.

NA PASTA DA VIAÇÃO

Reconhecendo o excesso de despesas feitas pela E. de F. Sorocabana, sobre os orçamentos approvados pelos decretos numeros 365 e 619 de 4 de outubro de 1935 e 31 de janeiro de 1936, para execução de obras e acquisição de material á conta de producto da arrecadação da taxa addicional de 10% sobre as tarifas da referida estrada, no quadriennio de 1934-1937.

Approvando a justificação das despesas feitas com a construcção das guaritas para o pessoal de policia e alfandega, no porto de Santos.

Approvando projecto e orçamento para reforma da casa de agente da Alfandega, no ramal de Machado, da Rêde Mineira de Viação.

Exonerando Rubem de Noronha Gitahy, official administrativo, do cargo em commissão de director regional dos Correios e Telegraphos de Ribeirão Preto, e nomeando-o tambem em commissão para director Regional dos Correios e Telegraphos de Minas Geraes; e nomeando o chefe dos serviços economicos.

Benedicto Quartin d'Almeida para exercer em commissão o cargo de director regional dos Correios e Telegraphos de Ribeirão Preto.

Nomeando agentes postaes de Bella Vista, no Rio Grande do Sul, Olga Arrogue; de Divinopolis, Rio Grande do Norte, Anna Amelia de Souza Martins; e de São José da Bella Vista, em Ribeirão Preto, Margarida Maria Sampaio.

Concedendo aposentadoria a Arnaldo Marques e Manoel Corrêa de Castro, guardas-fios; e ao servente José Alves Pereira.

NA PASTA DA FAZENDA

Exonerando, a pedido, o dr. Renato Barbosa do logar de membro do Conselho Administrativo da Caixa Economica Federal de Porto Alegre, no Rio Grande do Sul; e nomeando para as referidas funcções o dr. Vicente Dutra.

NA PASTA DA MARINHA

Promovendo, por merecimento, ao posto de vice-almirante, os contra-almirantes Carlos Augusto Gaston Lavigne e Dario Paes Leme de Castro.

Transferindo do quadro ordinario para o quadro supplementar os vice-almirantes Amphiloquio Reis e Raul Tavares, sendo o primeiro exonerado do cargo de chefe do Estado Maior da Armada.

NA PASTA DA GUERRA

Promovendo no quadro de officiaes generaes, ao posto de general de divisão, os de brigada Francisco José da Silva Junior e José Joaquim de Andrade.

Nomeando o tenente-coronel Mario Ramos, chefe do estado maior da Inspectoria da Defesa de Costa.

Promovendo ao posto de coronel, na reserva de 1ª classe, o professor vitalicio Octavio Garcia Barão.

Transferindo o coronel de artilharia Argemiro Dornelles do quadro ordinario para o supplementar.

Autorizando a applicar na construcção de uma ponte sobre o rio Amambahy, em Matto Grosso, o regime administrativo estabelecido pelos decretos ns. 21.266, de 8 de abril de 1932, e 29.485, de 26 de junho de 1934.

O presidente da Republica assignou decreto-lei, approvando as clausulas para a renovação e prorogação, pelo prazo de cincoenta annos, do contrato celebrado com a Companhia Mogyana de Estradas de Ferro, em virtude do decreto n. 8.828, de 17 de fevereiro de 1883, para a construcção, uso e gozo do prolongamento de sua linha ferrea, desde o ponto mais conveniente até a margem esquerda do Rio Grande no Estado de São Paulo, e bem assim de um ramal para Poços de Caldas, no Estado de Minas Geraes.

No Palacio do Cattete estiveram em visita ao chefe da Nação, os srs. José Ibañez Martin, professor cathedratico e advogado; Fernando Valls Taberner, professor da Universidade e ex-deputado ás Côrtes; e Fernando Pena, da Missão Cultural Hespanhola.

— Esteve no Palacio do Cattete o sr. Javert de Souza Lima, em visita de agradecimentos ao presidente da Republica por motivo de sua nomeação para director regional do Instituto de Aposentadoria e Pensões dos Commerciarios, com séde em Bello Horizonte.

O TEMPO

PREVISÕES PARA O PERIODO DAS 18 HORAS DE HONTEM A'S 18 HORAS DE HOJE

Districto Federal e Nictheroy: Tempo — Bom com augmento de nebolusidade; trovoadas locaes. Temperatura — Elevada. Ventos — Variaveis predominando os do quadrante norte, sujeitos a rajadas frescas.

Estado do Rio de Janeiro: Tempo — Bom com augmento de nebulosidade; trovoadas locaes. Temperatura — Elevada.

Previsões validas para o trajecto da estrada de rodagem Rio-S. Paulo, das 18 horas de hontem até as 18 horas de hoje.

Tempo — bom nublado com trovoadas locaes no E. do Rio e perturbado com chuvas e trovoadas em S. Paulo. Temperatura — estavel. Ventos — variaveis predominando os da noroeste e sudoeste sujeitos a rajadas de muito frescas a fortes.

DIARIO CARIOCA

EXPEDIENTE

Propriedade da S. A. DIARIO CARIOCA

DIRECTORES:
Horacio de Carvalho Junior
J. B. Martins Guimarães

CHEFE DA REDACÇÃO:
Danton Jobim

Endereço telegraphico: DIARIO CARIOCA — Telephones: Gabinete do Director 22-3623 — Administração, 22-3035 — Redacção, 22-1559 e 22-2922 — Officinas, 22-0871 — Assignaturas, 22-3018 — Gravura, 22-1735

PUBLICIDADE, 22-3018

ASSIGNATURAS:

Para o Brasil:		Para o exterior:	
Anno. . . .	50$000	Anno. . . .	60$000
Semestre. . .	30$000	Semestre. . .	45$000

Venda avulsa: Capital, $200; Interior, $300
Aos domingos, $300 — Interior, $400

E' cobrador autorizado o sr. J. I. de Carvalho.

INSPECTORES VIAJANTES

Percorrem o interior do paiz a serviço desta folha os srs. Romualdo Perrota e Murillo Macedo, nossos inspectores autorizados.

CORRESPONDENCIA

Toda a correspondencia com valor ou sobre assumptos que entendam com assignaturas e outros de interesse da administração deve ser dirigida ao gerente do DIARIO CARIOCA.

SUCCURSAL EM BELLO HORIZONTE
Rua Carijós, 108 — (Praça 7) — Sala 1
Phone 2177
Director:
OSWALDO NEVES MASSOTE

QUEM CUIDA DA SAUDE DO POVO?

O Hospital Veterinario, séde dos Serviços de Protecção Sanitaria Animal, e importante centro de assistencia anti-rabica da cidade

H. P. S. para cães — Um soccorro memoravel — 34 mil intimações — Um grande serviço

Em cima: — Sacrificio de vaccas tuberculosas. Em baixo: — Hospital Veterinario

A existencia dos cães não tem fama de ser das melhores. Pelo contrario, goza até de um tão máo conceito que qualquer pessôa, quando deseja referir os infortunios e padecimentos que tem curtido, se lembra logo de dizer que vae passando "vida de cão"...

Mas, a julgar pelo que acabamos de ver, aqui no Districto pelo menos, as coisas estão mudadas. E achamos até bem provavel que, dentro de pouco, já valha a pena ser cão, nesta cidade... Nem outra conclusão póde tirar quem se dér ao trabalho de fazer uma visita ao Hospital Veterinario que mantém a Directoria de Saneamento da Prefeitura.

Neste estabelecimento, que visitamos recentemente, estão condensados os serviços de protecção do homem contra os animaes e os de assistencia destes. Para lá são mandados os animaes doentes que são submettidos a tratamento ou sacrificados, de accôrdo com a doença.

H. P. S. para cães

Esta é outra criação original que tem prestado os mais relevantes serviços.

Dispõe o Hospital de pessoal esp[illegible]alizado e do material necessario para o serviço: salas de operação, ambulancias, etc.

O dr. Godóy está na chefia deste serviço. Veterinario de longa pratica e largo tirocinio elle se tem especializado, com muito carinho, em assumptos relacionados á hydrophobia, da qual se tornou um profundo conhecedor.

Serviço rapido

E' o dr. Godoy quem nos esclarece sobre a maneira pela qual são executados os soccorros.

— O chamado é recebido pelo telephone, partindo immediatamente uma ambulancia, equipada para o local.

— Assim como no H. P. S. para homens?

— Exactamente, confirma o dr. Godoy. Uma vez chegado ao local do accidente o veterinario examina o animal e faz a medicação. Em se tratando de um caso de remoção, faz-se na propria ambulancia.

— E sendo um animal de grande porte?

— Para estes ainda não temos ambulancia, mas esperamos obtel-a pois é indispensavel.

Um soccorro memoravel

Os funccionarios do Hospital Veterinario guardam de memoria os casos mais curiosos occorridos recentemente. E referem alguns:

Ha pouco registou-se um violento conflicto na rua Laura de Araujo. Houve muito tiro, e grossa pancadaria. No fim da refréga requisitaram soccorros urgentes para tres feridos graves: um homem, uma mulher e uma cadelinha, pertencente a esta. Formou-se em torno dos feridos uma verdadeira multidão de curiosos. Duas ambulancias chegaram quasi que ao mesmo tempo — uma do Hospital da Praça da Republica e outra do veterinario. Para este foi removida a terceira victima, com numeroso acompanhamento, e nelle ficou internada, após melindrosa intervenção cirurgica.

Hydrophobia

E' o grande espantalho. Um cão damnado, aggressivo, uivando de maneira sinistra, causa panico em toda a parte! E é tão facil de evitar...

A Directoria de Saneamento, de accôrdo com o novo regulamento traçado pelo professor Clementino Fraga, para a Secretaria de Saude, vae facilitar ainda mais a vaccinação dos cães. Providenciará para que sejam installados postos nos differentes bairros e cobrará uma taxa relativamente baixa pela conservação destes animaes nos domicilios. Neste sentido vae ser iniciada uma ampla propaganda.

34 mil intimações

Infelizmente existem ainda muitas pessôas que não comprehenderam a elevada finalidade deste modelar serviço de fiscalização e vaccinação de cães, e recebem com uma certa prevenção os convites que lhe são dirigidos neste sentido.

No anno passado foram feitas 34.430 intimações, sendo attendidas apenas, 16.960... E é preciso que se note ser a população canina do Districto avaliada em 100 mil!!!

40.222 vaccinações

Mesmo assim o serviço anti-rabico forneceu em 1937, nada menos que 40.222 vaccinas. O material para essas vaccinas é obtido e preparado no proprio hospital veterinario.

Appreensão e exame

Durante a visita que fizemos ao Hospital Veterinario tivemos oportunidade de assistir á chegada de um desses caminhões que fazem, nas ruas, a appreensão de animaes vadios. Vinha cheio. Uns trinta cães, e, entre elles, tranquilla e resignada, uma cabra preta que havia sido apanhada na rua da Alegria. Os animaes são conduzidos em gaiolas seguras, sendo que os suspeitos já ficam isolados.

Antes mesmo do desembarque foi feito um diagnostico de hydrophobia. Um cão apanhado nas proximidades da estação de "Alfredo Maia" dava signaes evidentes do mal. Foi apanhado com todo o cuidado e levado para o canil para ficar em observação.

Os funccionarios encarregados desse espinhoso trabalho além do constante perigo a que estão expostos, pela sua propria natureza são frequentemente victimas de injustificada ogerisa de parte dalgumas pessôas. A tal ponto esta situação se aggravou que foi o Hospital forçado a requisitar alguns soldados para acompanhal-os na perseguição aos animaes vadios ou doentes.

Electrocução

O cão hydrophobo, depois de confirmado com segurança o diagnostico é sacrificado. Esta é, no estado actual dos nossos conhecimentos scientificos, a melhor providencia, porquanto, são bem reduzidas as possibilidades de cura.

O processo de que lança mão o technico é a electrocução. Durante a nossa visita ao Hospital Veterinario tivemos opportunidade de — pela primeira vez na vida... — executar o papel de carrasco. A operação é extramente simples e o animal não experimenta o menor padecimento. Uma corrente de 2?0 volts é sufficiente.

Uma visita ao estabulo

As accomodações do Hospital Veterinario não são perfeitas, mas estão em condições de prestar bons serviços. O estabulo é amplo, e, no momento em que lá estivemos, estava repleto. Os animaes de maior porte, quando doentes, para lá são conduzidos e recebem os cuidados veterinarios de que carecem. Como dissemos a lotação estava completa, — não havia vagas... para usar a expressão consagrada dos nossos hospitaes.

Um grande serviço !

Estas columnas jamáis regateámos applausos á obra humanitaria e patriotica dos srs. Henrique Dodsworth e Clementino Fraga que, emprestando o mais decidido apoio ao dr. Azurem Furtado, da Directoria de Saneamento, fizeram desapparecer da cidade essas fontes perigosas de tuberculóse que eram os estabulos. Os veterinarios do Hospital nos falam da grande percentagem de vaccas doentes encontradas nestes estabelecimentos. Durante a nossa visita ouvimos do proprio dr. Azurem Furtado um verdadeiro libello contra a estabulação na cidade e nos suburbios. Elle nos falou dos enormes perigos que decorreram desta pratica lamentavel, contra a qual ha longos annos se vinha batendo com denôdo.

Cemiterio para cães...

Já nos preparavamos para deixar o Hospital, quando fomos convidados para visitar uma outra depedencia muito cuidada — o cemiterio dos animães.

Com capacidade para numerosos tumulos, já tem recebido muitos corpos de cães illustres e tambem de humildes "vira-latas" que passaram pelo mundo em "negras-nuvens"... Annotamos alguns dos epitaphios mais expressivos. Os funccionarios da Policia para lá levaram um velho cão fiel que sempre viveu com elles e que gozou de grande prestigio no Palacio da rua da Relação. Sua memoria foi perpetuada sobre uma placa de bronze com estas palavras "Ao "Seu Pae" os amigos da Policia".

E o proprio Director Geral, dr. Azurem Furtado, não fugiu á praxe sentimental e, sobre o tumulo de um seu cão de estima, gravou estas palavras: "Lembrança de um convivio de mais de 14 annos".

ACADEMIA DE COMMERCIO
OFFICIALIZADA — FISCALIZADA — SUBVENCIONADA
Cursos : Admissão — Propedeutico — Perito-contador.
MATRICULAS 15 A 25 DE FEVEREIRO
PEÇAM PROSPECTOS
PRAÇA 15 de NOVEMBRO — Tel. 23-3227

Nenhum accordo preliminar

Deante da attitude do governo italiano, resultou esteril a conferencia Eden-Dino Grandi-Chamberlain

LONDRES, 19 — O sr. Anthony Eden passou toda a manhã de hoje no Foreign Office, examinando com os peritos os ultimos factos da situação internacional e preparando a reunião do gabinete, que se realizará ás 3 horas da tarde.

O primeiro ministro, sr. Neville Chamberlain, ainda não regressou de Birmingham, sabendo-se que não serão realizadas outras conversações diplomaticas com elle, antes da reunião do gabinete.

O resultado das conversações havidas hontem entre o sr. Dino Grandi, embaixador da Italia, Chamberlain e Eden, foi communicado ao governo do Reich por intermedio da embaixada allemã nesta capital. Os circulos habitualmente bem informados acreditam que a reunião do gabinete poderá revelar uma accentuada differença de opinião entre os srs. Chamberlain e Eden a respeito dos methodos de approximação anglo-italiana e as negociações tendentes á conclusão de um pacto.

Ao que se affirma, o sr. Eden ainda se bate a favor de um accôrdo preliminar relativo á remoção dos voluntarios da Hespanha, emquanto o sr. Chamberlain é favoravel ao ponto de vista italiano, suggerindo a discussão geral de todas as questões sem qualquer accôrdo preliminar. — (U. P.).

OVACIONADO DE VALERA

"SEJA FELIZ", GRITA A MULTIDAO A' PARTIDA DO "LEADER" IRLANDEZ PARA LONDRES

KINGSTOWN, 19 (United Press) — Centenas de pessoas ovacionaram enthusiasticamente o sr. Eamon de Valera, presidente do Estado Livre da Irlanda, por occasião de sua partida, hoje, com destino a Londres.

Ostentando bandeiras tricolores, enormes grupos pertencentes ás organizações juvenis gritavam incessantemente: "Viva de Valera. "Seja feliz", emquanto a multidão lançava tambem grandes vivas ao presidente do Estado Livre.

O sr. de Valera, que se faz acompanhar em sua viagem dos srs. Lomass e Maurice Moymisan, respectivamente ministro das Finanças e secretario de Estado da Irlanda, recusou-se a prestar quaesquer declarações á imprensa.

Commissão de Doutrina e Divulgação

O DR. GENOLINO AMADO DEIXOU A CHEFIA DESSE ORGAO

Deixou hontem, a chefia da Commissão de Doutrina e Divulgação o dr. Genolino Amado.

Tendo o ministro da Justiça recusado a sua exoneração, solicitada no principio do mez, daquellas funcções e tambem do cargo de redactor-chefe do Departamento de Propaganda, o dr. Genolino Amado reiterou, ha dias, em caracter irrevogavel, o pedido feito anteriormente.

TODO MUNDO ESPERA A FALA DO "FUHERER"

Aguardadas ansiosamente as declarações do chefe de estado allemão — Nervosismo nos meios diplomaticos — Pela primeira vez ouvido na Tcheco-Slovaquia

O sr. Adolf Hitler, em uma attitude oratoria

VIENNA, 19 — Os circulos mais chegados ao governo declaram ter tido conhecimento que o presidente-chanceller Adolf Hitler, em seu discurso de amanhã no Reichstag, salientará que a Allemanha reconhece inteiramente a independencia e integridade territorial da Austria e tomará o compromisso de que, futuramente, se absterá de qualquer interferencia nos negocios internos austriacos.

O Fuehrer expressará antes a sua satisfação pelo facto do basico caracter germanico da Austria ter sido assegurado pelas recentes modificações operadas neste paiz. — (U. P.)

SERA' OUVIDO NA TCHECO-SLOVAQUIA

PRAGA, 19 — A fala do Reichstag será o primeiro discurso do sr. Hitler irradiado pelas emissoras da Tcheco-Slovaquia. Os circulos politicos consideram o facto como sensacional, porquanto, contrariamente á pratica anterior, as estações tchecas de radio aceitaram desta vez a proposta de uma emissora do Reich para retransmissão do discurso, o que indica esperarem os circulos tchecos que a oração do sr. Hitler contenha importantes referencias á Tcheco-Slovaquia. — (U. P.)

UMA MONUMENTAL LIQUIDAÇÃO NA CASA VAZ. DISPONDO APENAS DE 30 DIAS PARA ENTREGA DO PREDIO, A CASA VAZ ESTA' LIQUIDANDO TODO O SEU STOCK DE CASEMIRAS E BRINS DE LINHO. TUDO BARATISSIMO NA MONUMENTAL LIQUIDAÇÃO
— DA —
CASA VAZ
96 — BUENOS AIRES — 96

Nacionalizando as Companhias de Seguros

VARIOS DESPACHOS DO MINISTRO DO TRABALHO

Foram despachados pelo sr. Waldemar Falcão, ministro do Trabalho, os seguintes processos de companhias de seguros:

— Companhia Nacional de Seguros de Vida Sul America, solicitando approvação de augmento de capital de ...... 4.000:000$ para 6.000:000$ — "Havendo pessoas juridicas entre os subscriptores do augmento do capital, e não tendo sido feita a prova da nacionalidade brasileira dos subscriptores pessoas naturaes, indefiro o pedido, nos termos do artigo 2º da portaria de 10 do corrente mez".

O artigo 2º da portaria citada diz o seguinte: — "O augmento de capital das sociedades já autorizadas será somente permittido quanto taes sociedades satisfaçam as condições previstas no artigo anterior, ou quando o augmento seja subscripto, integralmente, por brasileiros, devendo constar da subscripção, como dos estatutos sociaes, que as respectivas acções, ou quotas, serão nominativas e não poderão ser transferidas senão a brasileiros".

— Companhia de Seguros Novo Mundo, pedindo autorização para funccionar em seguros de accidentes de trabalho. — "Prove a requerente a nacionalidade brasileira de seus accionistas, nos termos dos artigos 1º e 3º da portaria de 10 do corrente".

— Companhia de Seguros Cruzeiro S. A., pedindo autorização para funccionar em seguros terrestres e maritimos e approvação dos seus estatutos. — "Havendo pessoas juridicas entre os subscriptores do capital da requerente, indefiro o pedido nos termos do artigo 1º da portaria de 10 do corrente mez".

— Cruzeiro do Sul, Companhia de Seguros contra Accidentes do Trabalho, pedindo autorização para funccionar em accidentes do trabalho e approvação dos estatutos. — "Havendo pessoas juridicas entre os subscriptores do capital da requerente, e não tendo sido feita prova da nacionalidade brasileira das pessoas naturaes, constantes da lista de subscripção do capital, nos termos da portaria de 10 do corrente mez indefiro o pedido, que tambem não poderia ser attendido sem que fossem modificados, como propõe o Departamento Nacional de Seguros Privados e Capitalização, os estatutos, com que se organizou a requerente".

— Companhia de Seguro Guanabara, solicitando approvação de novos estatutos — "Indefiro o pedido tendo em vista a portaria de 10 do corrente e por inacceitaveis varios dispositivos dos novos estatutos, conforme parecer do D. N. S. P. C.".

DEFERINDO O PEDIDO DA GURDIAN ASSURANCE

No processo em que a Guardian Assurance, solicita approvação de alteração nos seus estatutos, o ministro do Trabalho despachou: — "Defiro o pedido, nos termos do artigo 3º da portaria de 10 do corrente mez. Ao D. N. S. P. C., para juntar as bases para a minuta do decreto a ser baixado".

100.000 japonezes participarão da nova offensiva

SHANGHAI, 20 — Mais de doze poderosas columnas japonezas desdobraram-se sobre uma frente de seiscentas milhas numa das mais sérias offensivas da presente guerra, na tentativa de esmagar a resistencia chineza ao norte da linha de Lunghai. Calcula-se que mais de 100 mil soldados japonezes participarão da offensiva. — (U. P.).

UM GRANDE CLUB DE REGATAS EM BELLO-HORIZONTE

Sob os auspicios do prefeito da capital mineira, será construido na represa da Pampulha — Em Minas o technico do Tietê, sr. Americo Garcia, que foi estudar a organização do novo club

BELLO HORIZONTE, 19 (Da succursal do DIARIO CARIOCA) — Encontra-se nesta capital, tendo vindo diretamente de São Paulo, o sr. Americo Garcia, technico do Tietê de São Paulo e que aqui veio a convite do prefeito de Bello Horizonte para estudar a organização de clubs de regatas na represa da Pampulha, distante do centro da cidade apenas 8 kilometros.

O lago da Pampulha é uma das maiores realizações da administração municipal, pois, como represamento de uma corrente dagua nas proximidades da capital, será construido um lago artificial de proporções grandiosas, permittindo mesmo a descida dos maiores hydroaviões. Nesta represa, pretende o sr. Octacilio Negrão de Lima favorecer a implantação de sports aquaticos os mais diversos, de modo que a população cada vez mais se acostume á pratica dos salutares sports, tão necessarios ao physico. Bello Horizonte é uma cidade onde não existem represas naturaes, de modo que a administração, que bem comprehenda a sua funcção, deve emprehender realizações que proporcionem ao povo meios de divertimentos como a natação, remo, regatas, etc.

Como aconteceu com o Minas Tennis Club, construido pela administração municipal, na Pampulha serão favorecidos os clubs que desejarem implantar a pratica de outros sports aquaticos que não seja a natação. E justamente para que desde o inicio haja uma orientação technica e efficiente é que o prefeito convidou o sr. Americo Garcia a vir até Bello Horizonte.

O technico do Tietê, depois de fazer referencias á pessoa do prefeito, abordou, para o DIARIO CARIOCA, a questão propriamente do club de regatas a ser fundado sob os auspicios do prefeito. Deu detalhes dessa organização como seja o emprego de barcos escola, semelhantes aos que elle viu em Berlim; falou sobre accommodações para as embarcações e sobre a situação do lago, por elle tido como local excellente.

Deste modo, dentro em breve teremos uma nova construcção a admirar.

Perspectivas Sombrias Para o Foot-ball Mineiro

Uma Denuncia Gravissima do Club Athletico Mineiro Contra o Palestra Italia -- Accusado de Burlar as Bilheterias dos Jogos Officiaes -- O Presidente do Palestra Affirma Ser Calumnioso o Documento Dirigido á Entidade Local

BELLO HORIZONTE, 19 — (Da succursal do DIARIO CARIOCA) — Os meios esportivos desta capital acham-se verdadeiramente alarmados com um officio enviado pelo Club Athletico Mineiro á Liga de Foot-ball de Bello Horizonte, officio esse que contêm uma gravissima accusação ao club Palestra Italia. Foi uma verdadeira bomba lançada nos meios sportivos, como se diz vulgarmente. E tão grave é a denuncia contida no referido officio que uma nova phase de desavenças no foot-ball já vem sendo commentada desde hontem. Aliás, em sua entrevista a um vespertino, o presidente do Palestra, dr. Oswaldo Pinto Coelho, aborda essa questão de maneira muito sombria para os esportes bello-rizontinos, quando diz que julga a "attitude do Athletico como tendo o proposito de quebrar a harmonia do esporte mineiro, harmonia realizada a custa de sacrificios e feita com intuitos elevados". O presidente do Palestra, depois de dizer que muito se admirou da attitude do Athletico, affirma que ella é uma calumnia e que como calumnia será tratada.

O OFFICIO

O officio a que nos referimos está redigido nos seguintes termos:

"BELLO HORIZONTE, 17 de fevereiro de 1938. Illmo. sr. Saint-Clair Valladares Junior, d. d. presidente da Liga de Foot-ball de Bello Horizonte. — Capital — De ordem do presidente Thomaz Naves, levo ao conhecimento de v. ex. que a este club sobram razões para denunciar a direcção da S. S. Palestra Italia, filiada a essa Liga, de burlar as bilheterias dos jogos realizados em seu campo, lançando, para tal, mão de expedientes indevidos dentre os quaes o de vender recibos de socios a pessôas não pertencentes ao seu quadro social.

A denuncia deste grave facto tem sido protelada por este club em virtude de attenções particulares e alguns dirigentes daquella sociedade, mas como o facto se repetiu domingo ultimo, por occasião do jogo Athletico x America, somos forçados embóra constrangidos, mas conscios do cumprimento de um sagrado dever, trazer ao conhecimento de v. ex. taes irregularidades.

Juntamos para seu governo e para fundamentar nossa denuncia, um recibo vendido a um de nossos afficionados, o sr. José Raymundo Soares, que pessoalmente e expontaneamente nos procurou para denunciar a deslealdade.

Ao dr. Levy Morgan Birchal, aliás nosso associado, domingo ultimo, ao dirigir-se á bilheteria destinada a attender aos socios daquella sociedade equivocado, para adquirir seu ingresso foi offerecida a venda de um recibo, recibo este que foi inutilizado na portaria, em virtude de ter sido feita reclamação immediata pelo nosso thesoureiro geral, sr. Alvaro Caetano.

Sendo exigencia estatutaria dessa Liga que os associados de clubs filiados apresentem suas credenciaes acompanhadas da carteira social, este club espera que v. ex., com o objectivo de moralizar a fiscalização das rendas dos jogos patrocinados por essa Liga, e resguardar as finanças das partes nellas interessadas, determine energicas providencias no sentido de ser cumprida a parte estatuaria quanto a exigencia da carteira social, e, ainda expeça instrucções complementares afim de que o Club directamente interessado na arrecadação seja facultado designar fiscaes para os portões destinados á entrada de socios, e para melhor attender a essas providencias, seja designado, por essa Liga, um fiscal de sua inteira confiança. Este club, desde já, manifesta sua integral submissão ás medidas que, nesse sentido, forem baixadas por v. ex.

Para seu governo, cumpre-nos scientificar-lhe que, nesta data, officiamos á Directoria da Receita da Prefeitura, que é tambem uma das partes lesadas communicando taes irregularidades.

Na oportunidade, apresento a v. ex. os meus protestos de elevada estima e distincta consideração. (a.) — Orlando Vaz, secretario geral".

"BELLO HORIZONTE, 17 de fevereiro de 1938. — Pelo que se lê acima, sabe-se perfeitamente quaes os motivos que levaram o Athletico a denunciar o Palestra, denuncia que o club de onde saiu Niginho hoje pertencente ao Vasco, protesta e diz ser uma calumnia. E em face deste escandalo verdadeiro ou não, os meios esportivos fazem os mais sombrios commentarios. Se pessôas estranhas aos dois clubs e possuidas do grande desejo da harmonia não entrarem no caso para conciliar a situação, o resultado só poderá ser uma nova dissidencia.

O presidente do Athletico procurado pela reportagem se negou a fazer declarações.

O Campeonato infantil e juvenil da L. C. N.

A Liga Carioca organizou o programma abaixo para a competição maxima da petizada carioca:

1ª prova — 100 metros — aspirantes — nado crawl.
2ª prova — 50 metros — petizes — nado de costas crawlado.
3ª prova — 50 metros — infantis — nado de peito.
4ª prova — 100 metros — juvenis juniors — nado crawl.
5ª prova — 100 metros — juvenis seniors — nado de costas crawlado.
6ª prova — 50 metros — meninas petizes — nado de peito.
7ª prova — 50 metros — meninas infantis — nado crawl.
8ª prova — 100 metros — meninas juvenis — nado de costas crawlado.
9ª prova — 200 metros — aspirantes — nado de peito.
10ª prova — 50 metros — petizes — nado crawl.
11ª prova — 50 metros — infantis — nado de costas crawlado.
12ª prova — 100 metros — juvenis juniors — nado de peito.
13ª prova — 100 metros — juvenis seniors — nado crawl.
14ª prova — 50 metros — meninas petizes — nado de costas crawlado.
15ª prova — 50 metros meninas infantis — nado de peito.
16ª prova — 100 metros — meninas juvenis—nado crawl.
17ª prova — 100 metros — aspirantes — nado de costas crawlado.
18ª prova — 50 metros — meninas petizes — nado de peito.
19ª prova — 50 metros — infantis — nado crawl.
20ª prova — 100 metros — juvenis juniors — nado de costas crawlado.
21ª prova — 100 metros — juvenis seniors — nado de peito.
22ª prova — 50 metros — meninas petizes — nado crawl.
23ª prova — 50 metros — meninas infantis — nado de costas crawlado.
24ª prova — 100 metros — meninos juvenis — nado de peito.
25ª prova — 400 metros — aspirantes — nado crawl.

S. C. Panair x Olympio F. Club

No campo do Sport Club Portuario, á rua Francisco Sá, realizar-se-á hoje, ás 15 horas, um match amistoso entre os quadros de football do Sport Club Panair e do Olympio F. Club.

O team da Panair, que ainda no domingo passado empatou de 2 a 2 com o quadro da Condor F. C., estará constituido dos seguintes aeroviarios: Idalino, Aguiar, Tolipan, Mac Pherson, Almeida, Pedro Rocha, Mesquita, Alexandre, João Medeiros, Renato I e Ignacio, tendo como reservas: Affonso, Renato II e Vasconcellos.

Dr. Water B. Moreira
Molestias de utero, ovarios, partos e operações
RES.: FERREIRA DE ANDRADE, 12 — Tel. 29-2460
CONS.: ARCHIAS CORDEIRO n. 198-sob.

Os Clubs Mineiros ao DIARIO CARIOCA

BELLO HORIZONTE, 19 (Da succursal do DIARIO CARIOCA) — Esta succursal recebeu dos clubs America e Paysandu', desta capital, officios agradecendo a collaboração que o DIARIO CARIOCA vem emprestando aos clubs mineiros, especialmente a esses dois. Acompanhando os officios, foram enviados permanentes para que o representante do DIARIO CARIOCA possa frequentar os referidos clubs.

Tambem a Federação Aquatica Mineira nos endereçou o seu permanente para as competições officiaes.

O esquadrão do America em visita a Nictheroy

A GRANDE PELEJA DE HOJE NA VIZINHA CAPITAL

A população esportiva de Nictheroy será brindada na tarde hoje, com um sensacional encontro de foot-ball entre o esquadrão profissional do America e o seleccionado da vizinha cidade.

De ha muito era aguardada a visita do campeão do Centenario á cidade de Ararigboia, onde, digamos de passagem, reunem os companheiros de Carola uma alluvião de "fans".

Agora, que com nova orientação, vem a Associação Nictheroyense de Athletismo envidando esforços no sentido de fomentar o intercambio esportivo, a opportunidade que será offerecida aos chronistas desportistas da cidade invicta, tem o seu cunho de sensacionalismo.

O quadro da rua Campos Salles que tão brilhante figura fez no final do certame, citadino deverá pisar o campo da rua dr. March integrado dos seus valores e dos novos defensores Vanni e Gallego, este ultimo a melhor acquisição dos rubros recentemente. Por sua vez o conjunto official de Nictheroy irá se apresentar na plenitude de seus valores e apto a offerecer séria resistencia aos diabos rubros. Veronca, Julinho, Licineu, Sobral, Russo, Tavinho, e Curto os pontos altos da entidade aneana, deverão produzir performances de merito dadas as qualidades technicas de que são possuidores.

Ao encontro está, em face do exposto, destinado um authentico successo. Nelle apreciaremos a actuação do novo esquadrão americano, prestes a iniciar sua "tournée" a Santos e Porto Alegre e a homogeneidade do seleccionado de Nictheroy que, já em principios de março deverá intervir no campeonato fluminense de foot-ball.

A delegação do America deverá seguir para Nictheroy pela barca das 2 1|3 horas que parte do Caes Pharoux e será acompanhada por uma grande caravana de associados e adeptos de suas côres. Em Nictheroy, afim de tributar as homenagens de que se fazem merecedores, serão os rapazes da rua Campos Salles alvos de captivante acolhida.

Graças á gentileza da Dunlop no Brasil podemos fornecer aos nossos leitores as etapas successivas dos records mundiaes de velocidade em automovel

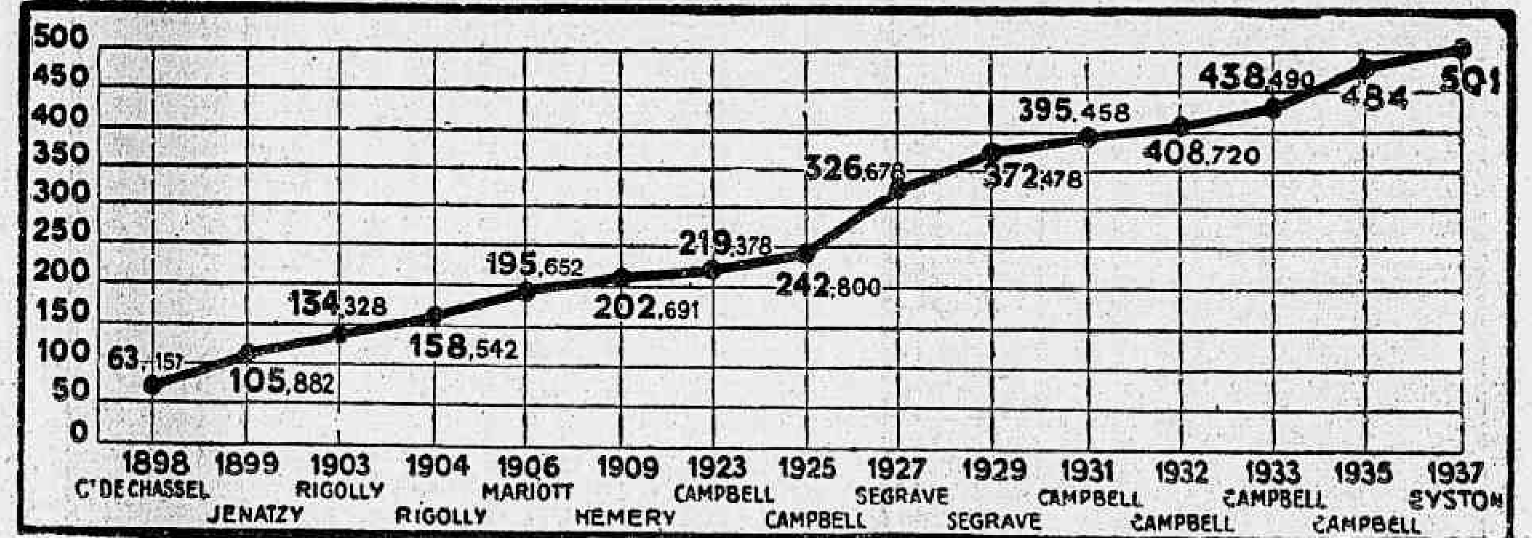

Um Tribunal para os Esportes

SERA FUNDADO EM BELLO HORIZONTE, FUNCCIONANDO COMO ULTIMA INSTANCIA

BELLO HORIZONTE, 19 (Da succursal do DIARIO CARIOCA) — Quando se effectuou a pacificação dos sports mineiros, foi objecto de cogitações a criação de um tribunal para os sports, tribunal esse que teria a funcção de julgar todos os casos que não fossem resolvidos pelos clubs ou pela entidade maxima. Seria uma especie de ultima instancia, pois as decisões desse tribunal seriam tambem inappellaveis. O que fosse resolvido, resolvido ficaria.

Agora, segundo a palavra do presidente da Liga de Football, esse tribunal será fundado ainda este mez, sendo formado por pessoas estranhas ao meio sportivo e por isso mesmo isentas de paixão por este ou aquelle club. E' provavel que o Tribunal julgue, como primeiro caso, a denuncia apresentada pelo Athletico contra o Palestra.

Rehabilitará a Geração Passada?

Uma das notas curiosas do programma de domingo é a participação de Mondesir no Premio "Quarahim".

O nome do filho de Carlovingio entre os de Sabre, Soissons, Iapó, Murmurio, etc. fere mesmo a attenção do carreirista desprevenido. Nada mais natural. Contam-se pelos dedos os productos da geração passada que se aventuraram fora de seus dominios e os poucos que o fizeram foram, como sabemos, rudemente tratados. Mondesir, portanto, tentará agora a empresa numa época ainda em que esta sorte de manifestações tem o dom de prender pelo ineditismo. Será o creoulo do sr. Peixoto de Castro melhor succedido do que seus contemporaneos, o mais destacado dos quaes, Kadjar, foi, como sabemos, penultimo num lote numeroso de veteranos?

Não vemos em Mondesir titulos rutilantes como os de Kadjar., ganhador classico, e competidor de respeito dos vultos mais destacados da geração. Os classicos terminaram mesmo sem que o filho de Carlovingio se mostrasse habilitado a disputal-os. Nestes ultimos tempos, entretanto, sua evolução vem se processando de uma fórma tão admiravel, que poderiamos chegar a singularidade de vel-o reivindicar para a sua geração a nomeade que nem mesmo os exemplares classicos conseguiram. Para medir bem o gráo de sua evolução basta dizer que ha um mez Ih! Tal Tan! ganhára, sem tomar conhecimento da presença de Mondesir na carreira. Domingo como vemos, quem ganhou foi o potro do sr. Rubem Noronha, e Ih! Tal Tan! não se collocou, chegando a uns seis corpos do vencedor.

Depois desta demonstração, ficou patente que muito devemos esperar do filho de Carlovingio em pról do engradecimento de sua geração.

PLANO "MOBILIARIO"

Plano Mobiliario — 1.º premio	91.310	.. .. ..	5:000$000
Plano Mobiliario — 2.º premio	10.990	.. .. ..	2:000$000
Plano Mobiliario — 3.º premio	90.521	.. .. ..	500$000
Plano Mobiliario — 4.º premio	21.062	.. .. ..	250$000

Os portadores dos titulos premiados queiram comparecer á séde, afim de receberem os seus premios
Sociedade Federal de Brindes, Ltda.
PRAÇA TIRADENTES, 79-1.º andar — RIO DE JANEIRO

Novo Keeper Para o Vasco

GERALDO II, DO PALESTRA ITALIA, EM COGITAÇÕES COM O GREMIO VASCAINO

BELLO HORIZONTE, 19 (Da succursal do DIARIO CARIOCA) — Niginho, o popular deanteiro do Vasco da Gama era esperado nesta capital, desde hontem, onde vinha passar uns dias e trazer a incumbencia de contratar o goleiro palestrino Geraldo II para a equipe do Vasco da Gama, club carioca que já conhece o seu jogo. Antes, por telephone, a acquisição do referido player já havia sido discutida.

O Palestra, conforme pessoas ligadas á directoria, só dará o passe a Geraldo II mediante a indemnização de 20:000$000, pois o mesmo se acha preso até dezembro do corrente anno.

Moveis-CASA SAMPAIO
Dormitorios para casal de 480$ a 1:200$
SALA de Jantar de 300$000 a 1:700$000
grupos estofados de... 220$ a 350$
Trocam - se moveis antigos por modernos
á RUA RIACHUELO, 5 e 7
Visitem as exposições da
CASA SAMPAIO

Exposição de Arte

NOTAVEIS QUADROS DE TECHMEIER

Realizou-se hontem, ás 5 horas da tarde, no salão do Palace Hotel, a inauguração da exposição de pintura dos acatados artistas Techmeier e Maron allemães, e Veiga Guignard, brasileiro. Esta exposição depois será transportada á Allemanha, para o intercambio permanente de obras de arte brasileira e allemã. Techmeier, que nasceu na Allemanha central e estudou na Academia de Dusseldorf, dedicou-se especialmente á pintura plastica e retratos. Comtudo, Techmeier completou sua colheita em nosso paiz, durante a sua primeira estada, transportando para a tela paizagens brasileiras e aspectos da vida regional e typos gauchos. Dentre os seus trabalhos, destaca-se o de s. ex. o presidente da Republica, dr. Getulio Vargas. Nesta temporada de arte, Techmeier apresentará novos trabalhos de sua autoria, que certamente merecerão do nosso mundo artistico e official os mesmos applausos que o tornaram, desde logo, alvo da admiração de todos os que vêem suas telas.

Foi recebido pelo ministro da Agricultura

Em visita de cumprimentos, esteve hontem no gabinete do ministro da Agricultura, onde foi recebido pelo respectivo titular, sr. Fernando Costa, o sr. Bello Lisboa, ex-director da Escola de Viçosa.

Os novos ministros do Supremo Tribunal Militar

PROMOVIDOS A GENERAES DE DIVISÃO OS DE BRIGADA J. J. DE ANDRADE E SILVA JUNIOR

General Deschamps Cavalcanti

O presidente da Republica assignou quinta-feira ultima, na pasta da Guerra, decreto aposentando compulsoriamente os ministros militares do Supremo Tribunal Militar generaes de divisão Augusto Tasso Fragoso e Alfredo Ribeiro da Costa, e vice-almirantes Pedro Max Fernando de Frontin e Francisco

General Tasso Fragoso

de Barros Barreto, e nomeando para substituil-os os generaes de divisão Constancio Deschamps Cavalcanti e Raymundo Rodrigues Barbosa e vice-almirante Amphiloquio Reis e Raul Tavares.

— Na mesma data, foram promovidos a generaes de divisão os generaes de brigada José Joaquim de Andrade e Francisco José da Silva Junior, director da Aviação Militar e commandante da 3ª Brigada de Infantaria, respectivamente.

Essas promoções que já eram esperadas ha mais de um mez, conforme tivemos occasião de mais de uma vez focalizarmos, causou nos meios militares e fóra delle excellente impressão, pois se trata de dois illustres soldados cheios de serviços a classe a que pertencem e ao paiz. Os novos generaes de divisão estão indicados para os commandos das 3ª e 2ª regiões militares.

O Waterloo do "Arsenio Lupin dos Telhados"

GRENOBLE, 19 — A multidão assistiu hoje ao cerco da policia a uma casa da praça Victor Hugo em que se refugiou um dos mais audaciosos arrombadores da França, conhecido como "Arsenio Lupin dos telhados". O ladrão é italiano é se chama Sacarotti, que durante um periodo de mais de dez annos commetteu mais de trezentos assaltos.

Foi Sacarotti apanhado pela policia que elle ameaçara de mandar pelos ares com seus depositos de explosivos escondido numa agua-furtada. Tendo a policia insistido, Sacarotti deu um perigoso pulo para o telhado de uma casa vizinha.

Antes de estabelecer o cerco, a policia encheu varios caminhões de mercadoria roubada. A correspondencia appreendida revela que Sacarotti é chefe de uma quadrilha de sete membros em Marselha. A policia ainda encontrou um arsenal que elle havia accumulado na sua mansarda. Apesar da vida aventureira que levava, Sacarotti era casado com a filha do melhor alfaite de Grenoble, sendo por todos considerado um exemplar marido e genro. — (U. P.).

Fixado em dois annos o mandato dos Conselhos Geraes

LISBOA, 19 (United Press) — Foi publicado um decreto fixando em dois annos os mandatos dos conselhos geraes, das mesas da assembléa geral e das directorias dos organismos corporativos criados no Ministerio do Trabalho.

Tres aviões vôam sobre Valencia

VALENCIA, 19 (United Press) — Tres aviões trimotores voaram sobre o porto de Valencia, sendo dado o signal de alarma. Os aviões, porém, não bombardearam cidade alguma da costa.

Presidente aos 52 annos de idade

BUENOS AIRES, 19 — O sr. Roberto M. Ortiz, que amanhã assume a mais alta magistratura da Republica Argentina, chega a esse posto com 52 annos de edade. Nasceu na localidade de Ayacucho, provincia de Buenos Aires, graduando-se advogado em 1909 e obtendo posteriormente o titulo de doutor em sciencias sociaes e juridicas. Iniciou-se na politica figurando entre os nucleos da juventude da União Civica Radical, elegendo-se, primeiro, conselheiro municipal de Buenos Aires, e depois deputado nacional.

Quando Alvear assumiu a presidencia em 1922 designou-o administrador geral dos Impostos Internos, cargo a que renunciou para occupar a pasta das Obras Publicas do mesmo governo. Posteriormente foi um dos iniciadores do anti-personalismo, uma das facções separadas do radicalismo. Momentaneamente afastado da politica, fundou um escriptorio de advocacia e foi eleito á presidencia da directoria da Casa Bancaria.

O presidente Justo designou-o para substituir o sr. Francisco Pinedo, ministro da Fazenda, cargo a que renunciou para iniciar ha poucos mezes a campanha eleitoral.

O sr. Roberto Ortiz, como ministro da Fazenda, obteve uma total conversão da divida externa, repatriando os titulos da mesma. — (U. P.)

Uma nomeação bem recebida

VICTORIA, 19 (Agencia Nacional) — Causou optima impressão o acto do interventor federal que nomeou para o cargo de director da Faculdade de Pharmacia e Odontologia desta capital, o professor Otto Ewald Junior.

A' memoria do Almirante Brown

BUENOS AIRES, 19 (Agencia Nacional) — Contingentes militares da Marinha de Guerra nacional prestaram hoje homenagens á memoria do almirante Brown.

Serviço postal aereo Orbetello-Buenos Aires

ROMA, 19 — Confirma-se que o sr. Umberto Klinger presidente da ala littoria, inaugurará na madrugada de segunda-feira proxima o serviço postal aereo Orbetello-Buenos Aires, pilotando um hydro-avião Cant Z cujo indicativo de chamada será I-Alal. — (U. P.)

Noticias do Estado do Rio

Actos do interventor — A Cruzada Nacional de Educação na terra fluminense — No Departamento de Agricultura — Noticias dos municipios

ACTOS DO INTERVENTOR FLUMINENSE

O interventor federal assignou os seguintes actos:

Dispensando das funcções de delegado especial, de policia no municipio de Vassouras, o 2º tenente da Força Militar Coracy de Souza Ferreira.

Exonerando do logar de investigador auxiliar da Policia do Estado, Manoel Boaventura Ferreira.

Despachos do interventor:

Abel Carneiro Vianna (pedindo aproveitamento no Departamento de Saude Publica) — aguarde opportunidade.

José Gomes da Silva (pedindo contagem de tempo de serviço militar para todos os effeitos) — indeferido. O tempo de serviço militar só deve ser contado quando prestado em época posterior a admissão do funccionario ao serviço publico.

Wanderley de Oliveira (solicitando equiparação de vencimentos) — aguarde o reajustamento geral do funccionalismo.

INICIATIVA DA CRUZADA NACIONAL DE EDUCAÇÃO NA TERRA FLUMINENSE

A directoria fluminense da Cruzada Nacional de Educação, em permanente trabalho de cooperar com o dr. Gustavo Armbrust e as directorias municipaes, continua a dispender grande esforço para o exito das proximas commemorações do cincoentenario da abolição da escravatura.

Nesse sentido, além das providencias de ordem geral, foi feito um appllo patriotico a todos os prefeitos municipaes e a todas as directorias regionaes para que seja criada até 31 de maio numero possivel de escolas municipaes, da propria Cruzada e particulares.

Alguns municipios já attenderam a esse justo reclamo da Cruzada e nos orçamentos municipaes já foram consignadas verbas para a criação de novas escolas.

O presidente Luiz Palmier, em continuados entendimentos com os demais membros da directoria fluminense, continua a serie de providencias para intensificar o trabalho no Estado do Rio.

A Cruzada Nacional de Educação, além de outros valorosos cooperadores, tem entre os seus benemeritos o illustre interventor fluminense commandante Ernani Amaral Peixoto, um dos mais dedicados collaboradores da grande obra a ser realizada no combate ao analphabetismo em nossa terra.

NO DEPARTAMENTO DE AGRICULTURA DO ESTADO

Communicam-nos do Departamento de Agricultura do Estado, que tendo chegado ao conhecimento do mesmo Departamento, que varios lavradores de laranjas, das zonas limitrophes do Districto Federal, com o municipio de Nova Iguassu' andavam descarregando nos laranjaes, residuos de laranjas infectadas, foram solicitadas á Directoria de Defesa Sanitaria, do Ministerio da Agricultura, energicas providencias para a remoção dos mencionados residuos e desinfecção de todos os pomares da zona fronteiriça.

PREPARATIVOS PARA O CARNAVAL EM NICTHEROY E OS HORARIOS DAS BARCAS

Pela Commissão Municipal dos fesejos carnavalescos, estão sendo ultimados os trabalhos afim de que, no proximo dia 24, o Rei Momo faça sua triumphal entrada na cidade, inaugurando, assim, o seu reinado.

Na visita, que hontem fizemos, ás officinas e Garage da Prefeitura, tivemos occasião de apreciar os tres artisticos arcos luminosos, que ornamenarão a rua da Conceição e a linda fonte luminosa, que será installada no centro da Praça Martim Affonso.

Esses arcos e a fonte estão sendo executados pelos habeis operarios daquellas officinas e por alguns artistas contratados.

A surpresa maior daquelle dia é, entretanto, o magestoso carro do Rei-Momo, de onde Sua Magestade falará a seus subditos. Esse carro, pela originalidade, espirito, arte e bom gosto, constitue magnifica contribuição do governo Municipal, á maior festa popular.

A Prefeitura já fez installar, em frente ao edificio de sua séde, o moderno e amplo coreto destinado ás autoridades e, logo a seguir fará collocar, do lado fronteiro, o original córeto, destinado a Commissão Julgadora dos prestitos e blócos carnavalescos.

O itinerario a seguir pelo Rei-Momo, na noite de 24 do corrente, será, salvo modificação o seguinte:

Rua Visconde do Rio Branco, Praça Martim Affonso, rua da Conceição, rua Barão do Amazonas rua de São João e rua Visconde do Rio Branco.

De accôrdo com o que ficou estabelecido entre a Prefeitura e a Gerencia da Companhia Cantareira, o horario entre o Rio e Nictheroy, no dia 24, será até ás 2 horas da madrugada, sendo de meia em meia hora, depois da meia-noite, permittindo assim, que os grandes clubs carnavalescos do Rio, compareçam tambem para fazerem parte do cortejo do Rei-Momo.

FORNECIMENTO DE MUDAS DE EUCALYPTUS

Communicam-nos do Departamento de Agricultura do Estado que o Horto Botanico de Nictheroy está habilitado a fornecer qualquer quantidade de mudas de Eucalyptus, a razão de 2$000 a caixa com 50 mudas, podendo os interessados se dirigir ao Horto Botanico, á Alameda São Boaventura n. 770, Fonseca.

O Horto attende tambem á solicitação de remessas de catalagos contendo preços das plantas.

NO DEPARTAMENTO DE ESTATISTICA E PUBLICIDADE

O Departamento de Estatistica e Publicidade do Estado, proseguindo na louvavel iniciativa de divulgar as possibilidades da terra fluminense, mostrando as suas verdadeiras realidades, acaba de publicar um interessante trabalho intitulado "Referencias Estatisticas, 1936", que apesar da aridez do assumpto, desperta o interesse do leitor, dada a sua apresentação graphica.

Obra de vulto, apesar da modestia do seu titulo", segundo expressões do dr. M. A. Teixeira de Freitas, vulto de destaque na Estatistica Brasileira e secretario geral do Instituto Brasileiro de Geographia e Estatistica, esse trabalho foi recebido com francos elogios.

Ainda agora, do embaixador Macedo Soares, presidente do Instituto Brasileiro de Geographia e Estatistica, recebeu o director do Departamento de Estatistica e Publicidade o seguinte telegramma que não é, como dahi se depreende um trabalho vulgar:

"Tenho a honra de communicar-vos que a Junta Executiva Central deste Instituto approvou, em sua ultima reunião, um voto de louvor, pelo magnifico trabalho "Referencias Estatisticas", desse Departamento. Congratulo-me comvosco pelo exito de tão util publicação, que justifica optimos prognosticos relativamente á essa repartição central de estatistica do Estado do Rio. Cordiaes saudações. — Macedo Soares, presidente do Instituto Brasileiro de Geographia e Estatistica".

NOTICIAS DOS MUNICIPIOS DE ITAPERUNA:

Já se encontra funccionando o Curso de Aperfeiçoamento Didactico, instituido por decreto-lei do sr. prefeito, coronel Romualdo Monteiro de Barros, para os professores municipaes.

As aulas estão sendo realizadas no grupo escolar 10 de Maio, cedido pelo Departamento de Educação do Estado do Rio, sendo as seguintes as disciplinas ministradas: Pedagogia, pela professora d. Yvonne de Araujo Cunha; Mathematica, pelo doutorando Mario de Oliveira Cunha; Portuguez, pelo sr. Arnaud Gomes de Araujo; inspector de Ensino da Prefeitura; Agricultura, pelo dr. José Darcy Garcia Nogueira, inspector de Obras da Prefeitura; e Moral e Civica, pelo sr. Emil de Roure Silva, director de Expediente da Prefeitura.

Este curso intensivo, em que se realizam cinco aulas diariamente, durará até 23 do corrente, frequentando-o cerca de 70 professores municipaes, dos 85 obrigatoriamente matriculados.

As actividades do Conselho Nacional de Educação

O sr. Gustavo Capanema, ministro da Educação, acaba de receber do sr. Annibal Freire, vice-presidente em exercicio, do Conselho Nacional de Educação, um longo relatorio das actividades no anno de 1937, no qual se realizaram 115 sessões, sendo emittidos 220 pareceres.

Quanto a estabelecimentos de ensino secundario, o Conselho foi favoravel a concessão de inspecção permanente em vinte pedidos, contrarios em um, convertendo o julgamento em diligencia em 8 e prorogando a inspecção preliminar em 4.

Quanto a cursos complementares, o Conselho foi favoravel a concessão de inspecção a 5 e contrario a 8 convertendo o julgamento em diligencia em 4 processos.

Quanto a institutos superiores, o Conselho foi favoravel a concessão da inspecção preliminar para 3 e de inspecção permanente para 4, e contrario para 6, suspendendo a inspecção de um e convertendo o julgamento em diligencia quanto a outro.

O Conselho foi favoravel a quatro pedidos de equiparação e contrario a quatro.

Approvou tres regimentos internos de institutos e converteu o julgamento em diligencia em quatro outros processos dessa natureza.

Foi favoravel ao registo de 3 diplomas e contrario ao de dois, ficando quatro em diligencias.

Apreciou 25 recursos respondeu a 42 consultas, e tratou de outros assumptos diversos.

O ante-projecto do Plano Nacional de Educação foi elaborado pelo Conselho dentro do prazo de 90 dias estabelecido em lei. Foram, para esse fim, instituidas 20 commissões especiaes havendo feito parte da de redacção final os professores Lourenço Filho, Amoroso Lima, Reynaldo Porcy, Leonel Franca e Leitão da Cunha.

Fala o principe Otto de Habsburgo

ANTUERPIA, 19 (United Press) — Em entrevista concedida ao jornal flamengo "Deda", o principe Otto de Habsburgo, pretendente ao throno austriaco, declarou que passou cinco dias na Hespanha Nacionalista em companhia de seu tio o principe Bourbon Parma, que soffreu recentemente um serio accidente, accrescentando textualmente: — "Entretanto, eu não falei a ninguem acerca do accidente.

O principe declarou não ter visitado o general Franco durante a curta permanencia no territorio sob o seu dominio.

Interpellado sobre se tinha aceito um "referendum" relativamente á restauração da monarcha na Austria, principe accrescentou: "Oppuz-me ao "referendum" porque isso alinharia um partido austriaco contra outro. Não é em taes condições que desejo voltar".

O jornal flamengo cujo reporter entrevistou o principe, não mencionou o local onde essa entrevista se verificou.

O radio de Burgos informa

LONDRES, 19 (United Press) — A Radio de Burgos transmittiu a seguinte informação: "O sub-secretario da Guerra general Gonzalez Cabanellas, recebeu hoje o representante do Uruguay".

Ultimada a estatua de Gualdimpais

LISBOA, 19 (United Press — O esculptor Macario Diniz, concluiu a estatua de bronze de Gualdimpais destinada á cidade de Tomar.

Um desmentido

ROMA, 19 — Um porta-voz official desmentiu a noticia de que a Austria tinha adherido ao pacto anti-komintern

Entretanto, segundo consta em circulos particulares, essa adhesão está imminente. — (U. P.)

A Argentina venceu o Uruguay

LIMA, 20 — Urgente — A Argentina venceu o Uruguay por 46 x 39 no match de basket-ball em proseguimento do campeonato sul-americano.

Hemorrhoidas

Cura radical sem dôr e sem operações, por processos modernos. Doenças ano-rectaes, rectites, estreitamentos, fistulas e doenças venereas. Cirurgia do recto.

Dr. Joaquim de Oliveira

(Assistente do serviço de doenças ano-rectaes da Cruz Vermelha)

Cons.: Rua Visconde Rio Branco, 31-1.º and. Tel. 22-2949—das 4 1/2 ás 7. Res. 28-0125

ADVOCACIA CRIMINAL CIVEL E COMMERCIAL—Questões administrativas e fiscaes. Questões de direito estrangeiro e recursos ao Conselho de Contribuintes, Cobranças e liquidações. JACKSON GOMES DE SOUZA, advogado. (Edificio Rex). Rua Alvaro Alvim, 7 — Salas 1405 e 1406. Tel. 22-8730 — Rio de Janeiro.

Empataram Dubois e Holtzer

GENEBRA, 19 (United Press) — O suisso Maurice Dubois, estafeta da Liga das Nações, empatou na luta para conquista do titulo de campeão com o actual detentor, o francez Maurice Holtzer.

O match foi promovido pela União Internacional de Box para disputa do campeonato de peso penna em quinze rounds.

Dr. Newton Motta

(Cirurgião do Hospital São Francisco e da Caixa da City. Ex-Chefe dos Serviços de Gynecologia e Obstetricia da Benefic. Hespanhola)

OPERAÇÕES - DOENÇAS DE SENHORAS

— PARTOS —

Consultorio:
Rua Ouvidor, 164-1.º sala 4
Terças, quintas e sabbados
— 2 1/2 ás 4 —
Attende chamados: Tel. 23-6263

Reabre-se Hoje a Pista de Grama, Para a Estréa da Nova Geração

Miragaio o Mais Provavel Vencedor dos 10 contos -- No Premio Tapirapé Encontram-se Animaes de boa Classe

Embora ainda em pleno rigor do verão, assistiremos hoje a uma corrida que nos transportará de um certo modo, aos dias amenos da temporada official. E' que em desaccordo com habitos tradicionaes do turf metropolitano, reabre-se hoje a pista de grama para a estréa dos productos da nova geração, acontecimento que se assiste annualmente em todos os turfs mas sempre com prazer renovado.

Num meio como o nosso em que a "elevage" é ainda um organismo em formação e se vive, portanto numa expectativa perenne de aperfeiçoamento, este interesse é naturalmente maior e explicará assim o brilhantismo duma tarde no Hippodromo da Gavea em pleno fevereiro.

São os seguintes os pôtrinhos que estrearão daqui a mais algumas horas:

BELKIS, 52 kilos — Esta representante do Haras Mondesir encontra-se bastante adeantada, tendo posto a prova nos ensaios excellentes recursos de velocidade. E' filha do grande pastor Taciturno, numa egua de notavel origem, Semendria, filha de nada menos do que Novelly.

Antes de produzir Belkis, a irmã de Myragaia forneceu ás pistas Carapaná que foi, talvez o melhor representante de sua geração.

MUZAMBINHO, 54 kilos — Vem fornecendo excellentes privados, deante dos quaes os entendidos estão inclinados a consideral-o o mais forte adversario da parelha favorito.

MIRAGAIO, 54 kilos — E' o mais provavel ganhador. Animal de excellente estampa e notavel "pedigree" o filho de Trinidad é mesmo considerado o possivel leader da geração.

Sua mãe, como a de Belkis é filha de Novelty e já ha muito utilizada na reproducção conseguiu grangear uma nomeada invejavel, citando-se entre seus productos mais celebres, Questor, Sem Medo, Young, Xiririca, Utah, Venus e Tocaia (mãe de Tacy e Toca).

VALDO, 54 kilos — Foi a medalha de ouro da Exposição de 1937, no Hippodromo da Gavea. Inferior ao companheiro.

2ª CARREIRA

1.400 metros — 6:000$000 — A's 14 horas

NICKEL, 55 kilos — Revelou accentuadas melhoras no domingo ao secundar Formosa. Póde ser o ganhador.

NHÔ NICO, 55 kilos — No mesmo estado em que empatou com Nickel. E' um dos indicados.

SASSI, 53 kilos — Da força de Nickel e Nhô Nico, Peripecias de corridas poderão resolver sua complicada situação reciproca.

MARUSKA, 53 kilos — Estreou em maio sem deixar impressão.

VENDIDA, 53 kilos — Em São Paulo, competia com Formosa, cujo exemplo recommenda-a excellentemente.

URSULINA, 53 kilos — Conseguindo folgar é um perigo.

OITICHI, 55 kilos — Nada fez ha uma semana.

LAMINA, 53 kilos — Nada produziu até agora que impressionasse.

BRINCADEIRA, 53 kilos — Saindo mal no domingo, ainda chegou entre os da frente. Competidora de primeira linha.

RAIO DO SOL, 55 kilos — Revelou melhoras em sua apresentação de domingo. Azar viavel.

MIST, 53 kilos — Bem indicada para o "placé".

3ª CARREIRA

1.660 metros — 5:000$000 — A's 14,30 horas

TEJO, 55 kilos — A confirmar sua performance de domingo ao lado de Tanguá, é a força.

QUILATE, 55 kilos — De semana para semana apresenta novas melhoras. Competidor serissimo do favorito.

SUGADOR, 55 kilos — Domingo já chegou perto de Tejo e Quilate. Deve lucrar com o augmento de distancia.

LUTANDO, 55 kilos — No domingo, ao desmontar o jockey, era o candidato do retrospecto, pois anteriormente adeantara-se com sobras a Quilate e Tejo. Sua situação permanece intacta.

ONYX, 55 kilos — A ultima "performance" não o recommenda.

PATUSKA, 53 kilos — Melhorou sensivelmente. Seus privados autorizam as mais dilatadas esperanças.

4ª CARREIRA

1.660 metros — 4:000$060 — A's 15 horas

OH, 56 kilos — Baixou para uma turma onde deve ser visto como o mais provavel ganhador.

LUCKY STRIKE, 50 kilos — Em excepcionaes condições de "training". Mantem-se invicto este anno, através quatro apresentações. Não sabemos se Oh! poderá conceder-lhe 6 kilos.

XODOSINHO, 52 kilos — Não deve ser de todo desprezado.

MANGO, 50 kilos — Sua ultima "performance" não o recommenda.

PAISAGEM, 53 kilos — Ganhou nas duas ultimas vezes em que se apresentou em publico, adeantando-se a Sabre, Micuim, Xodosinho, etc. Na areia, vae dar o que fazer a seus adversarios.

FINIS DRENSO, 52 ks. — Ha muito tempo não se apresenta em publico. Tendo em sua ultima apresentação competido com Ubajara, Tapirapé, Everest, etc., supportando 58 kilos, pode nesta turma chegar entre os da frente.

5ª CARREIRA

1.500 metros — 4:000$000 — A's 15,35 horas

MONDESIR, 56 kilos — Com cargas mais favoraveis, tanto Semidea, como Mignon e Bomsuccesso succumbiram por estas paragens. Tocará ao filho de Carlovingio com 56 kilos rehabilitar sua geração. A tarefa é pesada mas não impossivel, tão boas são suas condições de "entrainement".

SALYRGAN, 50 kilos — Até agora não impressionou.

BARNABE', 52 kilos — Na ponta dos cascos. Domingo, ganhou em tempo superior a Mondesir. E' um dos provaveis vencedores.

MURMURIO, 54 kilos — Sua ultima "performance" foi mediocre. Parece-nos que corre mais do que aquillo.

NATAL, 52 kilos — Não são das maiores suas possibilidades.

SOISSONS, 56 kilos — Se ninguem der em cima, difficilmente será alcançado.

IAPO', 52 kilos — Já não corre ha cinco mezes. A turma e a distancia são entretanto de seu inteiro agrado.

SABRE, 53 kilos — Em optimas condições. Deve estar entre os primeiros.

6ª CARREIRA

1.600 metros — 4:000$000 — A's 16,10 horas

MACASSAR, 56 kilos — Ganhou tão firme de May-Be na semana passada que, ainda com a sobrecarga, deve ser visto como força.

TANA, 51 kilos — Já era esperada no domingo, mas fracassou. Não cremos.

MAY-BE, 56 kilos — A peso egual, deve ser agora uma adversaria mais efficiente de Macassar.

JUIZ, 48 kilos — Leve como vae, deve estar entre os primeiros, maximé se largar bem.

QUARAHIM, 54 kilos — Atravessa um dos melhores momentos de sua campanha. Outro dia de 56 kilos perdeu pela differença minima. Vão custar a derrotal-a.

GALOPADOR, 52 kilos — Seu ultimo fracasso não convenceu. Pode rehabilitar-se.

NO' CEGO, 50 kilos — Saiu muito mal no domingo, e ainda assim escoltou Macassar e May-Be.

SEU JOAO, 53 kilos — Sua ultima "performance" não o recommenda.

BILL, 52 kilos — Possibilidades reduzidas.

7ª CARREIRA

1.900 metros — 5:000$000 — A's 16,50 horas

TAPIRAPE', 49 kilos — Está francamente de "costella". "Mal me quer, bem me quer..." Segundo o retrospecto, não deveria perder.

SANGUENOL, 48 kilos — Corria muito no domingo ao lado de Madreperla e Tapirapé. Póde ser o ganhador.

BRIGHT STAR, 49 kilos — Diz-se que, no domingo deitou modestia. Tiraremos hoje a prova.

PASOS LARGOS, 58 kilos — Ha muito não actua ao lado de adversarios tão fracos. Tem "chance de vencer.

QUENI, 49 kilos — Bastante temivel porque a corrida promette dar-se á sua feição.

8ª CARREIRA

1.900 metros — 6:000$000 — A's 17,30 horas

THALES, 59 kilos — Com menos 2 kilos impoz-se tão firme a Mi Flete e Bramador em sua ultima apresentação que ainda hoje é muito de se respeitar.

BRAMADOR, 49 kilos — No terreno de sua predilecção foi nitidamente batido por Thales e Mi Flete, em seu mais recente compromisso. Tem "chance" pelo peso.

LOBO, 56 kilos — Nesta turma, sempre figurou scintillantemente de 58 kilos. Póde ser o ganhador.

MI FLETE, 49 kilos — Em optimas condições de "entrainement". Acaba de secundar Thales. Se houver luta, sua atropelada final deve ser irresistivel.

SALPETRE, 48 kilos — Reapparece em magnifico estado. Largando bem e folgando, é provavel que não se deixe alcançar.

NOSSOS PROGNOSTICOS

MIRAGAIO — BELKIS — MUZAMBINHO

Sassi — Brincadeira — Nickel

Sugador — Quilate — Tejo

Oh! — Xodosinho — Finis Dreno

Mondesir — Soissons — Yapó

May-be — Macassar — Nó Cego

Pasos Largos — Sanguenol — Tapirapé

Bramador — Mi Flete — Lobo

A Reunião de Hontem

CANICULA LEVANTOU A CARREIRA MAIS IMPORTANTE

Um bom programma de seis carreiras levou hontem ao Hippodromo da Gavea uma assistencia regular que assistiu interessada ao desdobramento das provas. Foi este apparentemente normal, cabendo a Estoica, que reapparecia, abrir a série de vencedores do programma. A filha de Embaixador ganhou de ponta a ponta, não deixando boa impressão a performance do favorito Filhinho A pensionista da Remonta foi dirigida a contento por Cosme Morgado.

No pareo seguinte, Agricola que secundára Itatinga uma semana antes venceu de ponta a ponta, alcançando a méta com alguns corpos sobre Navalha. A filha de Chypre que foi dirigida por Osmany Coutinho alcançava a segunda victoria em nossas pistas.

Miroró que, como salientamos, reapparecia em turma muito inferior, foi a heroina do Premio Victoria Regia, cruzando o vencedor com muita facilidade. Dirigida pelo aprendiz P. Simões, a filha de Thermogene acompanhou sempre o "train" de Ogarita, para dominal-a na recta, e dahi em deante galopar.

Miquirinha, favorecida com a baixa de distancia, voltou a ganhar na mesma turma em que triumphára uma semana antes. Sob o pulso de Leygton, a filha de Santarém tomou a ponta e ensinou o caminho a seus adversarios no resto do percurso.

Sylpho, que reapparecia numa turma muito á sua feição, ganhou com uma perna ás costas o Premio "Yorena", alcançando, assim, a primeira victoria da temporada.

Dirigiu-o, com acerto, o bridão patricio Justiniano Mesquita.

A reunião foi encerrada com a disputa do Premio "Itatinga", que promettia um cotejo equilibrado entre animaes de boa classe. Sagrou-se vencedora a favorita Canicula. Achando-se numa distancia á sua feição, a filha de Copyright não encontrou difficuldades em rebocar seus adversarios de um extremo ao outro. Alcançou assim Luis Leygton a segunda victoria da tarde.

1.ª CARREIRA

75 Premio "Urca" — Animaes nacionaes de quatro annos, sem mais de duas victorias — Pesos da tabella — 1.600 metros — Premios: 4:000$, 800$ e 400$000.

ESTOICA, fem., castanho, 4 annos, Embaixador e Cant Lie, do Serv. de Remonta do Exercito, 54 kilos, C. Morgado 1.º

Kong, 56 kilos, P. Gusso . 2.º

Filhinho, 56 kilos, O. Coutinho 3.º

Tendy, 54 kilos, S. Batista 0

Uracó, 56 kilos, H. Herrera 0

Ganho por um corpo e meio; do 2º ao 3º, meio corpo.

Rateios: 30$200 em 1º; dupla (25) 29$400; placés: Estoica 52$; Kong 24$000.

Tempo: 106".

Total das apostas: 10:810$000.

Criador: Comp. Santa Mathilde.

Tratador: Eudacio Moreira.

A hora da 1.ª carreira

A primeira carreira será realizada ás 13.30 horas.

Jockey Club Brasileiro

O cavallo Barnabé, inscripto no premio "Quarahim", da reunião de hoje, tem o numero 3

O presente aviso é dado em virtude de figurar em alguns programmas, a numeração respectiva em branco.

RATEIOS EVENTUAES

1 Filhinho	277	17$500
2 Estoica	97	50$200
3 Tendy	90	54$100
4 Uracó	83	58$600
5 Kong	62	78$500
Total	609	
12	37	95$200
13	90	39$200
14	97	36$300
15	52	67$800
23	24	147$000
24	24	147$000
25	12	294$000
34	56	63$000
35	26	135$600
45	23	153$000

Foi rapida a partida, saindo Uracó ligeiramente atrasado. Muito favorecido, Filhinho esteve na frente os primeiros metros, mas sem velocidade deixou passar Estoica e Uracó. Sempre destacada, Estoica veiu movendo o "train", assim entrando na recta. Ahi Uracó afrouxou e Kong e Filhinho em sua atropelada não tiveram forças para approximar-se da ponteira que ganhou por um corpo e meio.

2.º CARREIRA

76 Premio "Canto Real" — Animaes nacionaes — Pesos especiaes, com descarga para aprendizes — 1.400 metros — Premios: 3:500$, 700$ e 350$.

AGRICOLA, fem., preto, 4 annos, S. Paulo, Chypre e Foscarina, do sr. Raul Camara, 53 kilos, O. Coutinho 1.º

Navalha, 50|53 kilos, E. Gonçalves 2.º

Mercurio, 55 kilos, S. Batista 3.º

Picolino, 55 kilos, P. Gusso 0

Coroada, 53 kilos, J. Canales 0

Kasicó, 50 kilos, J. Santos 0

Blague, 55 kilos, G. Costa . 0

Harpagão, 56|53 kilos, P. Simões, ap. 0

Ganho por um corpo e meio; do 2º ao 3º, 3|4 de corpo.

Rateios: 53$700 em 1º; dupla (23) 74$000; placés: Agricola 31$600; Navalha 59$700; Mercurio 84$600.

Tempo: 93".

Total das apostas: 16:030$000.

Criador: Vicente de Giulio.

Tratador: Gregorio Cesar.

RATEIOS EVENTUAES

1	(1 Coroada . .	147	42$000
2	(2 Kasicó . ..	43	143$800
	(3 Blague . ..	177	34$900
3	(4 Navalha . .	33	187$300
	(5 Agricola . .	115	53$700
4	(6 Mercurio ..	22	281$000
	(7 Picolino ...	43	143$700
	(8 Harpagão ..	193	32$000
	Total	773	
	11	31	195$800
	12	145	41$800
	13	135	44$900
	14	109	55$700
	22	38	159$700
	23	82	74$000
	24	105	57$800
	33	16	377$500
	34	80	75$900
	44	18	337$500
	Total	759	

Mercurio esteve na frente os primeiros metros, mas Agricola, desenvolvendo grande velocidade, desalojou-o em tres tempos. A filha de Chypre abriu varios corpos e seguida de Mercurio e Coroada entrou na recta. Ahi, a ponteira fugiu mais, não se apercebendo dos esforços de Mercurio e Navalha. Esta, nos ultimos momentos, formou a dupla.

3.ª CARREIRA

77 Premio "Victoria Regia" — Animaes de qualquer paiz — Pesos especiaes, com descarga para aprendizes — 1.500 metros — Premios: 3:500$, 700$ e 350$000.

MIRORO', fem., castanho, 5 annos, S. Paulo, Thermogene e Migneaux, do sr. Domingos P. Vieira, 56|53 kilos, P. Simões, ap. . . . 1.º

Utú, 52 kilos, G. Costa 2.º

Ogarita, 52 kilos, S. Batista 3.º

Canto Real, 52|49 kilos, M. Tavares, ap. 0

Irapuasinho, 48 kilos J. Santos 0

Industrial, 48 kilos, O. Coutinho 0

Niobe, 48|49 kilos, W. Cunha 0

Ganho por dois corpos; do 2º ao 3º, meio corpo.

Rateios: 56$700 em 1º; dupla (23) 26$200; placés: Miroró réis 30$600; Utú 33$500.

Tempo: 100".

Total das apostas: 24:710$000.

SEGUREM SEUS PREDIOS, MOVEIS E NEGOCIOS NA

COMPANHIA ALLIANÇA DA BAHIA

A maior Companhia de Seguros da America do Sul, contra fogo e riscos de mar

Em Capital...... 9.000:000$000

Em Reservas... 43.791:803$696

AGENCIA GERAL:

RUA DO OUVIDOR, 66

(Edificio proprio)

TELEPHONES: 23 (.2924 | 3345 (6164

Gerente: ARNALDO GROSS

Criador: L. de P. Machadd.

Tratador: Claudio Rosa.

RATEIOS EVENTUAES

1—1	C. Real ...	176	55$000
	(2 Ogarita . .	341	28$400
2	(3 Utú	167	58$000
	(4 Industrial .	108	89$700
3	(5 Niobe	146	66$400
	(6 Miroró . ..	171	56$700
4	(7 Irapuasinho.	103	94$100
	Total	1212	
	12	127	75$500
	13	83	109$000
	14	79	121$400
	22	151	63$500
	23	187	51$200
	24	366	26$200
	33	33	290$600
	34	131	73$200
	44	37	259$200
	Total	[illegible]	

Foi rapida a partida, firmando-se Ogarita na vanguarda, depois dos primeiros metros. Em seu encalço lançou-se Miroró, que não a deixou fugir, chegando mesmo a approximar-se muito na curva. Ogarita, porém, na recta destacou-se mais. Miroró, entretanto, voltou á carga e com todo o orito quebrou a ponteira alcançando uma victoria facil. Utú, nos ultimos metros formou a dupla.

4.ª CARREIRA

78 Premio "Sabre" — Animaes nacionaes — Pesos especiaes, com descarga para aprendizes — 1.400 metros — Premios: 3:500$, 700$ e 350$.

MIQUIRINHA, fem., castanho, 4 annos, S. Paulo, Santarém e Minx, do sr. F. E. de Paula Machado, 54 kilos, L. Lygton . .. 1.º

Jardim, 56|53 kilos, P. Simões, ap. 2.º

Picuhy, 49 kilos, J. Santos 3.º

Auditor, 52 kilos, J. Mesquita 0

Urca, 50 kilos, W. Cunha . 0

Malvino, 56 kilos, P. Costa 0

Ugeré, 50 kilos, J. Canales 0

Não correu: Cobre.

Ganho por dois corpos; do 2º ao 3º, dois corpos.

Rateios: 48$000 em 1º; dupla (12) 82$400; placés: Miquirinha 27$900; Jardim 67$400.

Tempo: 91" 4|5.

Total das apostas: 28:800$000.

Criador: L. de Paula Machado.

Tratador: Ernani de Freitas.

RATEIOS EVENTUAES

1	(1 Miquirinha.	261	48$000
	(2 Malvino . .	150	27$800
	(3 Urca	95	131$300
2	(4 Jardim . .	65	192$300
3—5	Ugeré	384	32$600
4—7	Auditor-Picuhy	311	40$200
	Total	1566	
	11	174	55$900
	12	118	82$400
	13	253	38$400
	14	222	43$800
	22	18	540$400
	23	101	96$300
	24	89	109$300
	34	174	55$900
	44	67	145$100
	Total	1216	

Miquirinha com seu pique admiravelmente rapido, tomou a ponta em quatro saltos, abrindo dois corpos sobre Picuhy que precedia Urca, Auditor e os demais. Na curva, Picuhy approximou-se um pouco da ponteira, que entretanto, solicitada, fugiu no inicio da recta, tornando-se praticamente inaccessivel á carga final dos adversarios, o mais efficiente dos quaes foi Jardim.

5.ª CARREIRA

79 Premio "Yorena" — Animaes nacionaes — Pesos especiaes, com descarga para aprendizes — 1.600 metros — Premios: 3:500$, 700$ e 350$

SYLPHO, masc., zaino, 5 annos, S. Paulo, Taciturno e Janina, do sr. Humberto S. de Vasconcellos, 52 kilos, J. Mesquita .. 1.º

Punhal, 56 kilos, P. Gusso 2.º

Zarda, 48 kilos, J. Santos 3.º

Katurno, 51 kilos, L. Leygton 0

Clipper, 49 kilos, P. Spiegel 0

Lavalleja, [illegible] gado 0

Xamete, 50 kilos, J. Canales 0

Muricy, 52|51 kilos, P. Simões, ap. 0

Ganho por tres corpos; do 2º ao 3º, um corpo.

Rateios: 18$600 em 1º; dupla (34) 29$300; placés: Sylpho réis 20$300; Punhal 13$700; Zarda 16$400.

Tempo: 105".

Total das apostas: 48:150$000.

Criador: L. de P. Machado.

Tratador: João Coutinho

RATEIOS EVENTUAES

1	(1 Clipper . .	212	105$700
	(2 Xamete . .	179	125$200
	(3 Zarda . ..	223	100$500
2	(4 Muricy . .	159	141$000
	(5 Sylpho . ..	1021	18$600
3	(6 Lavalleja ..	177	126$600
	(7 Katurno ..	360	62$200
4	(8 Punhal . ..	292	76$700
	Total	2803	
	11	32	388$500
	12	12	102$700
	13	197	63$100
	14	202	61$500
	22	16	777$000
	23	176	70$600
	24	135	92$000
	33	101	123$000
	34	424	29$500
	44	150	82$800
	Total	1554	

Clipper saiu com pequena desvantagem, emquanto Zarda se escapava, seguida de Lavalleja que não a deixou fugir, collocando-se a pouco mais de um corpo. Em terceiro, longe, corria Sylpho, precedendo Katurno. Na grande curva, Sylpho approximou-se muito dos deanteiros, apparecendo já na recta como "runner-up" de Zarda a qual dominou mais adeante. Uma vez na frente, o filho de Taciturno não foi mais incommodado, vindo Punhal formar a dupla.

6.º CARREIRA

80 Premio "Itatinga" — Animaes de qualquer paiz — Pesos especiaes, com descarga para aprendizes — 1.600 metros — Premios: 4:000$, 800$ e 400$000.

CANICULA, fem., zaino, 4 annos, Argentina, Copyright e Pierre Blanche, do sr. L. de P. Machado, 53 kilos, L. Leygton 1.º

Ordenança, 49 kilos, J. Santos 2.º

Zug, 56 kilos, J. Mesquita 3.º

Calote, 52 kilos, S. Batista 0

Yorena, 53 kilos, J. Canales 0

Sommeil, 54 kilos, H. Herrera 0

Ganho por tres corpos; do 2º ao 3º, dois corpos e meio

Rateios: 21$800 em 1º; dupla (45) 79$700; placés: Canicula-Zug 13$500; Ordenança 28$600.

Tempo: 104" 2|5.

Total das apostas: 46:290$000.

Importador: L. de P. Machado.

Tratador: Ernani Freitas.

Total geral das apostas: réis 171:790$000.

Total geral dos concursos: 33:335$000.

Pista de areia: leve.

RATEIOS EVENTUAES

1 Yorena	160	119$200
2 Calote	613	31$100
3 Sommeil	428	44$500
4 Ordenança . .	312	61$100
5 Canicula-Zug .	872	21$800
Total	2385	
12	90	193$000
13	98	178$000
14	39	447$500
15	125	139$600
23	378	46$100
24	119	146$600
25	526	33$100
34	89	196$100
35	332	52$500
45	219	79$700
55	167	104$500
Total	2182	

Canicula appareceu na frente de seus competidores, emquanto Calote largava com pequeno atraso. Em segundo correram por algum tempo, Yorena e Sommeil, mas foram logo desalojados por Calote, que seguiu Canicula até a curva. Na entrada da recta, Canicula fugiu mais, e sem nunca aperceber-se das investidas de Ordenança e Zug, arrematou o percurso.

DR. BRANDINO CORRÊA

Molestias do apparelho genito-urinario no homem ou na mulher — OPERAÇÕES — Utero, ovarios, prostata, rins, bexiga, etc. Cura rapida por processo moderno sem dor da

GONORRHEA

e suas complicações — Prostatites, orchites, cystites, estreitamentos, etc. Diathermia. Darsonvalização — Rua da Assembléa n. 23-sob. das 14 ás 18 horas. Domingos e feriados, ás 7 horas.

Dr. José de Albuquerque

Affecções sexuaes masculinas venereas ou não. Tratamento da IMPOTENCIA EM MOÇO

R. DO ROSARIO, 112. De 1 ás 6

AS DUAS CARMENS

A voz que é dansa de Carmen Miranda

A dansa que é canção de Carmen Amaya

no Casino Copacabana

Theatro

A PROXIMA TEMPORADA NO CARLOS GOMES

Procopio Ferreira, logo que termine com a sua Companhia a curta temporada de Poços de Caldas voará para o Rio, de avião! Espera o querido artista chegar a esta capital na tarde de 24 proximo, devendo desembarcar no aeroporto, no Calabouço. Alli seus amigos e admiradores preparam-lhe expressica recepção.

LU' MARIVAL, VOLTA AO THEATRO

E' sem duvida uma grata nova, o regresso de Lu' Marival ao contacto com as nossas platéas. Lú iniciando verdadeiramente a sua carerira na ultima temporada do Rival, com Jayme Costa, venceu, póde-se dizer, uma das etapas mais difficeis na carreira theatral, que é justamente, o primeiro contacto com o publico, interpretando papeis de responsabilidade. Alli já poude a linda artista demonstrar o quanto poderá fazer com a continuidade de seus estudos.

MAIS UM DOMINGO CARNAVALESCO NO RECREIO, COM "CORDÃO DO CATTETE"

"Cordão do Cattete", a revista de Ary Barroso que foi a unica que resistiu neste Carnaval entra esta semana no auge do periodo carnavalesco com todo o cortejo de coisas engraçadas e musicas do momento. Aracy Côrtes e Oscarito, duas figuras inconfundiveis no cast" da Companhia Iglezias-Freire Junior, pelo seu prestigio e pelas suas qualidades artisticas. Até sexta-feira estará em scena a peça que só suspenderá as suas exhibições para dar logar aos bailes da fuzarca.

Hoje, ás 15 horas, uma grandiosa matinée chic das senhoras, além das duas sessões da noite.

O CARNAVAL PERNAMBUCANO NO RECREIO

A Empresa do Recreio, attendendo aos innumeros pedidos para uma repetição do "Carnaval Pernambucano" que sexta-feira alcançou estrondoso successo contratou com o Grupo dos Casacas de Couro" um segundo espectaculo, que se realizará quinta-feira, 24, em uma sessão unica, e no qual serão cantados e dansados pelo esplendido conjunto recifense, trévos e maracatús.

BAILE DAS ACTRIZEZS

O theatro João Caetano será pequeno na noite de 24 do corrente, para comportar todos os que desejam assistir ao tradicional Baile das Actrizes. Esse baile que ha seis annos consecutivos a Casa dos Artistas vem realizando com o fim de apurar renda para custeio de suas despesas beneficentes, terá este anno novas attracções, superando com a coroação de sua Rainha — a querida actriz Gilda de Abreu — a "Bonequinha de Sêda".

Os ingressos se encontram á venda na Casa dos Artistas (praça Tiradentes, 39-1º), na Casa Fortes (praça Tiradentes 13) e na bilheteria do theatro.

DESPEDE-SE, COM OS TRES ESPECTACULOS DE HOJE, A COMPANHIA CAZARRE', DO RIVAL THEATRO

Os tres espectaculos de hoje, ás 15 horas, e ás 20 e 22 horas, em vesperal e á noite no Rival Theatro, são os ultimos de Cazarré no theatro da rua Alvaro Alvim, na Cinelandia, pois a apreciada companhia dirigida pelo escriptor Eurico Silva segue já na proxima semana a realizar uma temporada nas estações thermaes de Minas Geraes. Na tarde e noite de hoje Cazarré e a companhia do Rival representam a divertida comedia carnavalesca, "Conheci uma hespanhola...", o afortunado original de Eurico Silva e Humberto Cunha que constituiu o maior exito da temporada do Rival.

Hoje, portanto, o theatro da rua Alvaro Alvim terá tres vezes esgotadas suas lotações.

TOSSE-BRONCHITES

PHYMATOSAN

CURA E FORTALECE

UM NAMORO NO OMNIBUS

ASSIM SE REFERE A COLGATE EMERITO PROFISSIONAL

"... *dentifricio excellente, de optimas qualidades antisepticas, é um dos que recommendo aos meus clientes*".

Acrisio Branco de Toledo (conhecido dentista de São Paulo)

RDC-L-38108-A

O MAU HALITO PODE INTERROMPER UM ROMANCE

EVITE semelhantes contrariedades, guiando-se pelo conselho de um profissional experiente da clinica odontologica, e faça o seguinte: pela manhã e á noite, usando Colgate, escove os dentes superiores da gengiva para baixo, e os inferiores da gengiva para cima. Enxague a bocca. Depois, ponha na lingua um centimetro de Creme Dental Colgate e dissolva-o com um sôrvo de agua. Bocheche com este liquido, fazendo-o passar entre os dentes. Torne a enxaguar a bocca. Além de evitar o mau halito, Colgate limpa e dá brilho aos dentes. Conserva as gengivas rosadas e firmes. Colgate deixa na bocca uma deliciosa sensação de frescura.

INFORMAÇÕES FINANCEIRAS E COMMERCIAES

MERCADOS

CAMBIO

Libra — 86$880 — Dollar 17$300

Funccionava hontem, calmo o mercado cambial.

O Banco do Brasil comprava á libra a 86$880 e o dollar .. . 17$300 á vista.

Nessas condições fechou, o mercado ao meio-dia calmo.

NA ABERTURA O BANCO DO BRASIL AFFIXOU A SEGUINTE TABELLA PARA COMPRA DO DINHEIRO

Letras a 90 dias: Libra .. . 86$680; dollar 17$270.

Prompto: Libra 86$880; franco $55; dollar 17$300; marco compensação 5$790; peso argentino, papel 4$550.

FOI AFFIXADA HONTEM A SEGUINTE TABELLA PARA DEPOSITO

Libra 88$400; dollar 17$600; lira $938; coróa theca $620; franco $581; escudo $804; marco compensação 5$900; florim 9$886; franco suisso 4$104; idem, belga 3$001; peso argentino, papel 4$800; idem, uruguayo 8$200.

CURSO DE MOEDAS SEGUNDO AS MEDIAS CALCULADAS PELA CAMARA SYNDICAL DO RIO DE JANEIRO

A vista: Londres 88$606; Paris $581; Italia $959; Allemanha (R. Mark) 7$175; (Rg. Mark), 7$175; (R. Mark) 4$400; (V. Mark) 5$946; (U. Mark) 4$604; Portugal $838; Suissa 4$500; Noruega 4$350; Tcheco Slovaquia $622; Nova York, 17$445; Uruguay 8$200; Buenos Aires, 4$662; Hollanda 9$907; Japão, 5$300 e Austria 3$500.

MOEDAS

Libra	98$887
Dollar	19$729
Franco	$671
Franco suisso	4$450
Franco belga	$642
Escudo	$913
Peso argentino	5$305
Peso uruguayo	9$272
Reichsmark	4$500
Lira	$857
Peseta	1$400
Florim	10$500
S. Austriaco	3$623

OURO FINO

O Banco do Brasil comprou hontem a gramma de ouro fino na base de 1.000 por 1.000 em barra ou amoedado ao preço de 10$700.

O CAMBIO NO EXTERIOR

Abertura de Londres

Sobre Nova York, 5.02.25; Allemanha 12.40.44; Paris, 152.53, Hollanda 8.96.3.4; Suissa 21.59 Portugal 110.18 centimos por libra.

Fechamento de Londres

Sobre Nova York, 5.02.06.

Abertura de Londres

Sobre Londres 5.02.48.

TITULOS

O mercado de titulos esteve hontem pouco trabalhado, com negocios pequenos sobre a maior parte dos papeis, que ficaram cotados como se vê mais abaixo:

NEGOCIOS REALIZADOS NA BOLSA DE HONTEM

Divida Publica:

6 Unif. 5°|° 800$; 250 Diversa Emissões, port. 790$; 107 Reajustamento 930$; 2 Reajustamento 450$; 1 O. Ferroviarias 1:020$000.

Municipaes:

24 Emp. 1906 port. 152$; 46 Emp. 1931 port. 169$ e 12 Bello Horizonte 693$000.

Estaduaes:

82 Minas 200$, 144$; 43 Minas 2ª Série 175$; 15 Minas (Dec. 10.246) 680$ e 26 Pernambuco, 87$000.

Acções:

20 Comp. Manufactura Fluminense 200$000.

Debentures:

60 Progresso Industrial 202$.

Alvará:

566 Diversas Emissões, nom. 730$000.

CAFE'

TYPO 7 — 12$000

Hontem, o mercado desse producto abriu e regulava sustentado. Venderam-se de manhã 2.583 saccas e á tarde mais 1.963, num total de 4.551, contra 5.852 ditos de vespera.

Cotava-se á 12$000 o typo 7 por 10 kilos e o mercado fechou inalterado.

COTAÇÕES POR 10 KILOS

Typo 3	14$000
Typo 4	13$500
Typo 5	13$000
Typo 6	12$500
Typo 7	12$000
Typo 8	11$500

Pauta semanal

Café commum	1$600
Idem, fino	2$270

MOVIMENTO ESTATISTICO

Entradas:

Leopoldina (Minas) 8.383 e (Rio) 2.376, num total de 10.759.

Maritima (Minas) 475 e (S. Paulo) 3.077, num total de 3.552.

Armazem Reg. Flum: "Rio", 259; Armazem Reg. Espirito Santo 1.627 e Armazens Regs. Mineiros 200, num total de 16.397.

Idem, anno passado, 11.947 Desde o 1º do mez 235.977, numam édia de 13.109.

Do 1º de julho 1.524.797, numa média de 6.544.

Do 1º de julho, anno passado, 1.614.299. Café revertido ao stock desde o 1º de julho, 10.141.

Embarques:

Europa	846
Africa	334
Asia	438
Total:	1.618

Idem, anno passado 5.761. Desde o 1º do mez 206.960. Do 1º de julho 1.425.429. Idem, anno passado 1.233.933, tendo em stock 681.284 Menos consumo local do dia 1?-2-38, 500, tendo em existencia 680.784. Idem, anno passado 674.497.

ASSUCAR

Hontem, o mercado saccarino abriu e regulava sustentado. As cotações proseguiram nas bases precedentes e os negocios eram de maior vulto.

Fechou este mercado sustentado.

MOVIMENTO ESTATISTICO

Entradas 2.850, Saidas, 2.050 tendo em stock 37.021 saccos.

COTAÇÕES POR 60 KILOS

Branco crystal 56$ a 57$; Demerara 53$ a 54 e mascavos .. 41$500 a 42$000.

ALGODÃO

Hontem, o mercado fibroso abriu e regulava firme. Nas cotações correntes não haviam modificações e os negocios eram de maior vulto.

Fechou este mercado firme

MOVIMENTO ESTATISTICO

Entradas, 821. Saidas, 282, tendo em stock 11.015 fardos

COTAÇÕES POR 10 KILOS

Seridó: typo 3 44$ a 45$; typo 4, 43$ a 44$. Sertões: typo 3, 43$ a 44$, typo 5, 42$ a 42$500. Ceará Mattas e Paulista nominal.

ESCRAVOS DO ESTOMAGO!

Livrem-se dos seus males

O seu estomago impede que v. s. faça o que quer, quando o quer? Está sujeito ao menor capricho da sua digestão? A maior parte dos pequenos incommodos digestivos, taes como: caimbras de estomago, eructações, acidas ou azedias, deve-se a um excesso de acidez gastrica, que irrita as mucosas delicadas do estomago. O desprezo destes males pode conduzir, com o tempo, á dispepsia, á gastrite ou mesmo á ulceração. Livre-se do jugo do seu estomago, tomando após cada refeição uma pequena dose de pó ou algumas tabletas de Magnesia Bisurada. Dentro de tres minutos, as suas dores digestivas formarão apenas uma lembrança má, porque a Magnesia Bisurada, esse tão conceituado antiacido, obrando immediatamente, neutraliza o excesso de acidez e acalma a irritação das paredes do estomago. A Magnessia Bisurada encontra-se á venda em todas as pharmacias em pó e em tabletas.

Dr. Oswaldo Barbosa

PROF. DE CLINICA MEDICA DA FACULDADE DE MEDICINA DO PARA'

Doenças do figado, estomago, pulmões e coração Installações completas de electricidade medicas, raio X, alta frequencia, banhos hydro electricos e de luz, raios ultra-vermelhos e ultra-violetas.

EXAMES DE LABORATORIO

CONSULTORIO, 7 de Setembro, 135, 3.º and. 22-0598. RESIDENCIA — Rua Paulino Fernandes, 82 — Botafogo — 26-2281

Convidado o ministro Fernando Costa para assistir a Exposição de Pecuaria e Productos Derivados, de Santa Maria

A proposito da proxima Exposição de Pecuaria e Productos Derivados, que será inaugurada em outubro deste anno, em Santa Maria, Rio Grande do Sul, recebeu o sr. Fernando Costa, ministro da Agricultura, o seguinte telegramma:

"Temos a honra de communicar a v. ex. a realização, hontem, na séde da Sociedade Agricola Pastoril, grande reunião com a presença de autoridades e de representantes de todas as classes afim de tratar da organização da Exposição Pecuaria e de Productos Derivados para outubro proximo, nesta cidade. A Assembléa approvou telegramma transmittido convite para comparecimento de v. ex. a esta festa de trabalho, para cuja realização contribuirá a patriotica acção do Ministerio da Agricultura, já iniciada pela interferencia opportuna do dr. Landulpho Alves, director geral do Departamento Nacional da Producção Animal. Attenciosas saudações — Ernesto Marques, presidente da Sociedade Agricola Pastoril; Ismael Vallandro, presidente da União dos Caixeiros Viajantes; Alcides Roth, presidente da Associação Commercial; Lamartine Souza, presidente do Rotary Club; José Lamb, pelo Club de Atiradores; Antonio Lozza, pela Sociedade de Caçadores; Elias Achutti, pelo Club Syrio-Libanez; Angelo Bolsson, presidente da União Varejista; Tacito Dias, presidente do Club Caixeiral; capitão Severino Cunha, presidente do Club Commercial".

A farinha de mandioca applicada na fabricação do pão mixto

UM COMMUNICADO DO SECRETARIO DA AGRICULTURA DE PERNAMBUCO AO MINISTRO DA AGRICULTURA

O ministro Fernando Costa recebeu do Secretario da Agricultura de Pernambuco o seguinte telegramma:

"Secundando a actuação patriotica de v. ex., esta Secretaria empenha-se na solução do problema do pão mixto. Em proxima opportunidade enviarei amostras de farinha de mandioca panificavel, já experimentada com pleno exito em mistura com trigo no fabrico do pão commum em nossas padarias. Regosijo-me em dar esta noticia a v. ex., collaborando no seu programma de reducção do consumo e importação de trigo para este Estado. Saudações. — Apolonio Salles, secretario da Agricultura".

THEATRO RECREIO

HOJE — A's 15 horas — HOJE — Matinée Chic dedicada ás senhoras — A' NOITE — Duas Sessões — A's 20 e 22 hs.

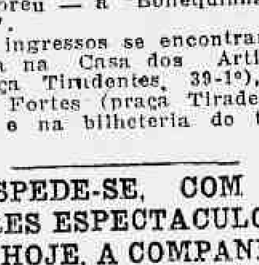

O grande exito da "abafante" revista de criticas politicas carnavalescas, original de ARY BARROSO

"CORDÃO DO CATTETE"

Successo sem precedentes da unica "Rainha do Samba" ARACY CORTES do formidavel comico OSCARITO e de todo o victorioso elenco da Companhia!!! — O verdadeiro carnaval carioca, com todas as suas musicas, no palco do Recreio!

Amanhã — "CORDÃO DO CATTETE" — A's 20 e 22 horas

AVISO IMPORTANTE:

A empresa, attendendo aos innumeros pedidos para uma repetição do CARNAVAL PERNAMBUCANO que sexta-feira alcançou estrondoso successo, contratou com o grupo dos CASACAS DE COURO um segundo e ultimo espectaculo, que se realizará na proxima quinta-feira, 24, ás 21 horas em uma unica sessão, no qual serão cantados e dansados pelo esplendido conjuncto recifense, novos FREVOS E MARACATUS!!! — no mesmo espectaculo — A formidavel revista "CORDÃO DO CATTETE" — Bilhetes a venda

Melhores perspectivas para a exportação e industrialização do babassú

A industrialização e exportação do babassú', de que o Brasil é grande productor, não se tem desenvolvido como seria de desejar, deante das difficuldades existentes na operação da quebra do producto que demanda grande trabalho e offerece diminuto rendimento.

Tentativas têm sido feitas com a construcção dos mais variados typos de machinas, para esse fim, sem que, comtudo, produzam o desejado effeito, porque os apparelhos até hoje inventados, quando quebram o côco o deixam inutilizado.

Essa é a razão pela qual tem decrescido nossa exportação de babassu', que partido por processo empyrico, não corresponde ao trabalho daquelles que o exploram.

Para se ter uma idéa do prejuizo causado á economia nacional por essa falha, é bastante recordar que os mercados consumidores estão deixando de importar esse producto, porque nossos productores não lhes podem fornecer a quantidade de que necessitam.

Estando o governo interessado com a solução desse importante problema, o ministro Fernando Costa assistiu hontem uma demonstração de uma machina inventada pelo engenheiro Gumercindo Saraiva de Mello, em companhia dos srs. Carlos Duarte, director-geral do Departamento Nacional da Producção Vegetal; Gastão de Faria, director do Fomento da Producção Vegetal e outros chefes de serviço.

A demonstração foi coroada de exito, porque, de facto, o apparelho, que é de construcção solida e simples, deu conta de sua tarefa, partindo o babassú com perfeita segurança e sem o inutilizar. Essa demonstração causou boa impressão ao ministro da Agricultura e a todos quantos a assistiram.

Eleita e empossada a nova directoria da A. B. F. da Justiça Militar

Realizou-se hontem, ás primeiras horas da tarde na sala das sessões das auditorias de guerra, á praça da Republica n. 123, a Assembléa Geral Extraordinaria da Associação Beneficente dos Funccionarios da Justiça Militar para prestação de contas da directoria de 1937 que findou o seu mandato e reeleição da nova.

Os trabalhos da Assembléa correram num ambiente de franca cordialidade, tendo sido dada como excellente a administração passada. Em seguida foi eleita e emposada a seguinte directoria: presidente, escrivão José Sabino da Silva; vice-presidente, official do S. T. M. Helcio E. de Lima e Silva; 1º secretario, chefe da portaria do S. T. M. Cesar Ribeiro; 2º secretario official do S. T. M. Licio Martins de Souza; 1º thesoureiro, official do S. T. M. Octavio S. de Castro; 2º thesoureiro dr Henrique Ernesto Dias, Conselho fiscal-chefe de secção do S. T. M. Manfredo S. Liberal; officiaes do S. T. M. Amilcar da C. Rubim e Alexandre Magno A. Filho. Supplentes: dr. Joaquim Mariano Nogueira Coelho e official do S. T. M. Roberto Noronha.

Terminadas essas solennidades, foi servida aos presentes uma lauta mesa de doces e refrigerantes.

O capitão Felisberto Baptista Teixeira á disposição do E. M. E.

Para effeito de matricula na Escola das Armas, o ministro da Guerra passou o capitão da arma de infantaria Felisberto Baptista Teixeira, á disposição do Estado Maior do Exercito. Esse official apresentou-se ante-hontem, ao Departamento do Pessoal do Exercito para os fins de direito.

Dando nova reorganização ao Ministerio da Guerra

Foi assignado na pasta da Guerra pelo [illegible] Republica, decreto dando nova reorganização ao [illegible] da Guerra com a extincção de numerosas directorias e serviços.

Vem ahi o Carnaval

OS BAILES CARNAVALESCOS DO "GRUPO DOS AQUATICOS" PROMETTEM DESLUMBRAR

Parte da alegre rapaziada do "Grupo dos Aquaticos", cujos bailes de sabbado e segunda-feira promettem abafar a banca

O Grupo dos Aquaticos, que já vem demonstrando a todos os foliões cariocas como se brinca no Carnaval, arrebatará nos seus dois grandes bailes carnavalescos os louros da victoria, tal a alegria e a cordialidade que reinará na séde do Internacional de Regatas, no sabbado e na segunda-feira gorda, quando se realizarão os seus dois bailes maximos.

Para os bailes do Grupo dos Aquaticos do Internacional de Regatas, os associados terão ingresso mediante a apresentação da carteira social e o recibo do mez. Para o baile de sabbado o traje será o de rigor, permittindo-se o branco e fantasias; para o baile de segunda-feira o traje será o completo, permittindo-se fantasias.

Para reservarem mesas os interessados deverão procurar o quanto antes na secretaria do club, diariamente, das 20 ás 22 horas ou durante o dia, com o sr. Antenor Arnaud, á rua Uruguayana n. 41 — Joalheria Therezinha.

PHOSPHOROS

USEM DAS MARCAS

SOL E YPIRANGA

SÃO OS MELHORES E POR TODOS PREFERIDOS

O UNICO BAILE INFANTIL DO PROGRAMMA OFFICIAL DE TURISMO

Grande baile do Theatro da Criança

Domingo proximo, dia 27, realizar-se-á no theatro João Caetano, o unico baile infantil do Theatro da Criança, officializado pela Directoria de Turismo e inscripto no Programma Official do Carnaval.

E' o unico baile infantil de cunho artistico, com a encantadora representação do Theatro da Criança, na qual as precoces dansarinas vão deliciar a selecta assistencia com as artisticas dansas infantis, especialmente criadas pelos professores P. Michailowsky e Vera Grabinska.

Os bellos e valiosos premios aguardam as pequenas dansarinas, assim como os felizardos da tambola, á qual participarão todas as crianças, recebendo á entrada, o numero respectivo da sorte.

São as seguintes crianças das distinctas familias da nossa sociedade, que vão interpretar as dansas infantis: Berenice Seabra, Glorinha Rudge Leite, Elsita de Carvalho, Marie Celine Nogueira, Florinha Libmann, Nelly do Valle, Nedir Souza Fernandes.

A grande Symphonica Paulicéa Jazz-Band, contratada especialmente, amenizará o baile com as selectas musicas.

OS QUATRO BAILES DA FUZARCA NO RECREIO DURANTE O CARNAVAL

O popular theatro da rua Espirito Santo engalana-se para receber os foliões de toda a cidade e do interior e mirabolantes bailes da Fuzarca. Assim desde sabbado proximo até 1º de março, os fuzarqueiros, estarão no Recreio se divertindo ao som de duas bandas de musica, no palco, no jardim e na platéa do Theatro da Empresa Pinto.

DE PARABENS A GURYZADA QUE FOR A'S "MATINE'ES" DO ALHAMBRA PORQUE NELLAS SE FARA' FARTA DISTRIBUIÇÃO DE BRINQUEDOS

Anno após anno, as tardes infantis no "Alhambra", durante o Carnaval, crescem de interesse e assim cresce tambem o numero de crianças que a ellas comparecem. O anno passado, cerca de seis mil meninos e meninas animaram a primeira matinée, que bateu o record dos annos anteriores. Este anno, espera-se nova surpresa, pois a Cia. Brasileira de Cinema mandou transformar a celebre Casa de Francisco Serrador no Colyseu de Roma, tarefa que foi entregue a Raphael Logullo, e ao grupo de seus auxiliares immediatos. Como de costume, durante as matinées infantis, nos dias 27, 28 e 1, serão distribuidos muitos brinquedos á petizada presente, que, além disso, poderá candidatar-se aos valiosos premios reservados, terminado o Carnaval, aos portadores das melhores fantasias. Para os adultos, a festança começará, dia 26, por um formidavel baile, seguido de outros 3 a 27, 28 e 1, com a colaboração de 2 extraordinarias orchestras de Napoleão Tavares.

"Nos tempos de Cesar" é a legenda sob a qual os foliões chics da terra carioca se divertirão em 1938, no vasto salão do "Alhambra", cuja ornamentação está dando que falar á cidade inteira e constituirá, sem duvida, a nota elegante dos nossos festejos carnavalescos.

BAILES

O THEATRO RECREIO, como vem fazendo todos os annos, realizará nos dias 26, 27 e 28 do corrente e 1 de março os tradicionaes e popularissimos "BAILES DA FUZARCA á fantasia, custando o ingresso apenas 3$000.

OSD ESLUMBRANTES BAILES INFANTIS DO CARNAVAL NO CARLOS GOMES

Ricos premios serão sorteados por todas as crianças

O carnaval das crianças será no Theatro Carlos Gomes, na segunda e terça-feira gorda, onde se realizarão os grandiosos bailes infantis, patrocinados pela conceituada "Camisaria Progresso", que offerecerá tres premios para as mais ricas e originaes fantasias, julgadas por uma commissão e valiosos premios, como bicycletas; carissimas bonecas "Shirley Temple", patinettes, automoveis e jogos para crianças que serão sorteados unicamente entre a garotada que para isso receberá um "numero" que com os demais será collocado numa urna e tirado por pessôa estranha dentre todas.

Esses premios serão expostos na semana do Carnaval numa das "vitrines" da Camisaria Progresso. Haverá tambem, para todas as crianças brinquedos e bons-bons. Animarão essas festas de segunda e terça-feira de carnaval no Carlos Gomes uma grande orchestra, Jazz e Ratinho o impagavel comico com o seu saxofone magico.

Os bailes começarão ás 15 horas.

"ESTAVA TARDANDO"

O conhecido compositor Luiz Rocha Dantas, o "Borboleta" das rodas carnavalescas da zona sul acaba de lançar uma interessante marchinha para o Carnaval.

A lista desta nova producção do "Borboleta" é a seguinte:

Côro

Novo rumo vae tomando
O nosso grande Brasil!
E o povo vae contemplando
Este céo que é cór de anil!

2ª Parte

Foi muito grande a "virada"
Que o Garoto preparou,
E calou-se a carneirada
Que o magriço debandou!

Fechou tudo quanto havia
Mudaram de côr as caras...
O perigo que corria
Nas camisas de onze varas

Quando se ouviu forte grito
De fecha, fecha, de verdade,
Não escapou um só mosquito;
Tudo agora é Liberdade!

PROGRAMMA DE FESTAS DOS AMANTES DA ARTE CLUB

Hoje será levada a effeito no salão do Amantes da Arte Club grandiosa batalha de confetti das 20 ás 24 horas.

Abrilhantará a mesma a excellente jazz Elite Carioca.

E' de se prever um successo sem egual, devido ao enthusiasmo reinante entre os carnavalesco que não poupam esforços para que a mesma alcance o exito esperado.

Os associados terão ingresso mediante apresentação da carteira social acompanhada do recibo de quitação (2).

Sabbado Gordo — Monumental baile a fantasia com premios as melhores fantasias e aos melhores grupos.

Domingo de Carnaval — Formidavel matinée infantil com vasta distribuição de brinquedos doces, refrescos a petizada e, havendo premios as mais elegantes e originaes fantasias.

A ornamentação para os bailes de Carnaval já se acham bem adiantadas esperando-se desse modo um formidavel successo na parte artistica.

Reina tranquilidade num lar sem moscas

A mosca caseira é um insecto irritante e immundo. Mas já não é mais preciso vaporisar e bombear, cansar-se e correr a casa toda e deixar o ar irrespiravel para afugental-as temporariamente.

Com Felpam liquida-se as moscas para sempre e o ar continúa limpo e respiravel. Colloque simplesmente uma pequena vasilha com Felpam em um dos quartos ou na area, trocando a solução cada dois dias. Depois de pouco tempo no seu lar não haverá mais uma unica mosca — o effeito é permanente usando-se Felpam com regularidade.

Felpam é tambem muito economico. O conteúdo de uma lata de 1 kilo deve-se diluir com 3 litros de agua.

Comece usar Felpam hoje mesmo!

Serão de grande esplendor os bailes de Carnaval no High Life Club! — O palacete da rua Santo Amaro apresentará este anno aspecto de surpreendente belleza!

Aspecto parcial da ornamentação que está recebendo o High Life

Em torno dos proximos bailes de carnaval nos sumptuosos salões do High-Life Club, á rua Santo Amaro, tem havido enthusiasmo entre os "habitués" dessas tradicionaes e queridas festas — as preferidas do "set" carioca. Este anno — o palacete confortavel do High-Life Club apresentará melhoramentos da maior significação pelo conforto que irá offerecer ao publico. Na entrada será inaugurada uma elegante "marchise" e o "hall" que facilitará o ingresso dos que forem aos maravilhosos bailes nos salões e no amplo parque que rodeia todo o palacete. Outro melhoramento teremos este anno tambem no High-Life Club: — um moderno toldo em cores bizarras, vindo da Allemanha, que será estendido da escadaria do salão da frente ao Pavilhão Colonial! De amanhã em deante, começarão a ser reservadas as mesas e os ingressos para os 4 memoraveis bailes das noites do Carnaval, attendendo assim á enorme procura existente. Os salões onde se effectuarão as dansas terão ornamentações de curiosa originalidade e belleza. Estão incumbidos desse mistér varios artistas, que promettem apresentar concepções de modernas decorações! Um dos salões será de estilo mexicano, idéa nova para o Rio. Grandes orchestras-jazzs executarão sem cessar um repertorio de marchas e sambas de successo do Carnaval de 1938! Os bailes do High-Life Club por isso empolgarão, como sempre, a sociedade elegante que lhe dá preferencia.

A Formidavel Batalha de Confetti de Hoje na Rua Torres de Oliveira na Est. da Piedade

Serão prestadas significativas homenagens aos commandantes Attila Soares, Augusto do Amaral Peixoto, ao dr. Corrêa Pinto, ao capitão Manoel Gomes dos Anjos e outros

Capitão Manoel Gomes dos Anjos, elemento destacado da commissão organizadora da batalha de confetti

No desejo de abrilhantar o mais possivel o presente carnaval, uma turma de veteranos e jovens foliões da rua Torres de Oliveira resolveu realizar hoje uma grande batalha de confetti, na referida rua, em toda a sua extensão. Zona vastissima, servida por aquella bellissima rua, é de esperar que seja deslumbrante a batalha, não só porque o povo daquella zona não deixará de apoiar a commissão organizadora, como tambem não faltará áquella commissão enthusiasmo, desprendimento e o maximo da boa vontade para o maior relevo da batalha. E justamente agora, que a nossa capital é visitada por um grande numero de turistas, não faltará incentivo para que todo movimento festivo seja realizado com o maximo realce, para que os nossos visitantes levem da nossa capital a melhor impressão. Por isso, a grande commissão mandou construir 5 grandes e bellissimos coretos, feéricamente illuminados, bem como toda a rua, que será tambem pelos seus moradores fartamente ornamentada.

Nesta occasião, a população local prestará homenagem aos excellentissimos senhores commandante Attila Soares, secretario do Interior e Segurança da Prefeitura do Districto Federal; commandante Augusto do Amaral Peixoto, ex-deputado federal; dr. Joaquim Corrêa Pinto, sub-chefe do gabinete do prefeito; capitão Manoel Gomes dos Anjos, prestigioso e acatado delegado fiscal da Circumscripção de Piedade; dr. Oscar Nascimento, delegado de policia do 23º districto; dr. Mecenas de Alencar e Sá Freire, commissarios de policia do 23º districto; Lucilio Machado Ferreira, ex-delegado de Segurança da 24ª Circumscripção; aos representantes locaes das seguintes companhias: Brahma, Hanseatica, Antarctica, Cervejaria Commercio e á imprensa carioca, representada pelos seguintes periodicos: DIARIO CARIOCA, "Diario da Noite", "A Noite" e "Radical".

Serão distribuidos ricos premios ao melhor carro em corso; ao melhor bloco carnavalesco e ao folião que mais espirituoso se manifestar.

Incrementando a Sericicultura Nacional

No despacho que teve hontem com o ministro Fernando Costa, o sr. Mario Telles da Silva, director do Fomento da Producção Animal, communicou a s. ex. que o sr. Amilcar Savassi, chefe da Inspectoria Regional de Barbacena, obtivera excellentes resultados nas experiencias feitas com a machina "Fiação Barbacena", construida em São Paulo, com modificações que introduziu, sendo seu custo inferior ao das congeneres estrangeiras.

O sr. Mario Telles informou ainda ao sr. ministro que as alludidas experiencias provaram que a inovação introduzida na machina trará enormes beneficios á incipiente industria nacional, que tem diante de si futuro promissor e seguro.

Accentuou, ainda, que, diante da grande extensão territorial de nosso paiz e dos deficientes meios de communicações com algumas de suas regiões, a importancia da citada machina tem maior vulto uma vez que, as modificações nella intdoduzidas, permittem aos sericicultores do interior do paiz, que trabalham afastados das ferrovias proceder á fiação "in loco", evitando, assim, prejuizos sempre acarretados pelo transporte demorado dos casulos.

Assistencia Judiciaria do DIARIO CARIOCA

Criada esta secção gratis para os seus leitores pobres sob a direcção do dr. Alvaro Conceição de Oliveira

O DIARIO CARIOCA, ao inaugurar a Assistencia Judiciaria para seus leitores, prestou mais um relevante serviço á sociedade defendendo os direitos dos que necessitam de Justiça. O successo e recompensa dessa nova secção encontramos nos agradecimentos que temos recebido. Continuaremos diariamente das 10 ½ ás 11 ½ a attender aos interessados

MOMO ESTA' CHEGANDO

SEJA PREVIDENTE!

Faça um stock de saude para o Carnaval fortificando-se com

ARSENICO IODADO COMPOSTO

Goyaz enaltece a memoria de um seu filho illustre

GOYANIA, 19 — A imprensa de Goyaz occupa-se largamente da personalidade do marechal Moraes Jardim, filho deste Estado e cujo centenario de nascimento se commemorou no dia 12 do corrente. — (A. N.)

SEDAS? NOVIDADES?
Preços reduzidos?
São realidades na
FEIRA DE TECIDOS
20-Rua Ramalho Ortigão-20

METRO HOJE
★PASSEIO, 62 • TELS. 22-6490 e 6141★
O primeiro cinema no Rio dotado de poltronas estofadas e apparelhamento de ar condicionado.
MEIO DIA 14 • 16 • 18 • 20 E 22 HORAS
DESIMPEDIDO PELA CENSURA
ESTE FILM, EM SUA REAPRESENTAÇÃO PERMITTIDA PELAS AUTORIDADES ESTA' OBTENDO O MAIOR EXITO.

Spencer TRACY
Gladys GEORGE Franchot TONE
O MUNDO ENSINOU-ME A MATAR!
REAPRESENTAÇÃO COM ESPECIAL PERMISSÃO DAS AUTORIDADES
"They Gave Him a Gun"
POLTRONA 4$400 ESTUDANTES 2$200
Nenhum film estreado no "Metro" será exhibido em outros Cinemas do Rio antes de passados 60 dias de suas exhibições neste Cinema.

SOCIAES

ANNIVERSARIOS

Fazem annos hoje: as sras. Lauro Boa Morte e Candida Kopkec; as senhorinhas Yvette Dias Vieira e Ruth Gomes; o commendador Eugenio Rocha; o almirante Souza e Silva; o sr. Lincoln Portocarrero Velloso.

— Fazem annos amanhã: — as senhorinhas Maria de Lourdes Jardim Cunha, Leonor Martins Portella, Myriam Antunes e Vera Mattoso Camara; o coronel Vieira Christo; os drs. Eugenio Hime e Waldemar Bandeira, nosso collega de imprensa; o dr. Victor Konder, ex-ministro da Viação.

— Faz anos hoje a senhorinha Adyr Alayde, filha do nosso companheiro de trabalho, sr. J. O. Torres.

A anniversariante que é muito estimada entre suas colleguinhas, receberá por certo innumeras felicitações pela data auspiciosa.

— Passa hoje, o anniversario natalicio da interessante menina Yvonne da Silva Cunha, filha do sr. Antonio Cunha e de sua exma. esposa d. Aida Cunha.

A anniversariante reunirá suas colleguinhas numa festa intima que seus paes offerecem.

Transcorreu hontem a data natalicia da senhorinha Syrthes Braga Caldeira, filha do sr. Fausto Leite Caldeira, nosso collega de imprensa.

NOIVADOS

Contrataram casamento:

A senhorinha Lecticia Constant de Figueiredo e o dr. Flavio Sá Carvalho;

— a senhorinha Mara Wanderley e o sr. José Lourenço da Silva Junior;

— a senhorinha Alice Loureiro e o sr. Monteiro de Carvalho;

— a senhorinha Mimi de Almeida e o commandante Vicente Fontes Junior;

— a senhorinha Joanna Peres da Silveira e o sr. Erasmo de Souza Cabral;

— a senhorinha Maria de Lourdes Almeida, e o sr. José Baeta Neves.

ENFERMOS

Vem de ser internado na 17ª enfermaria da Santa Casa, onde se submetterá á delicada intervenção cirurgica, o sr. Rollemberg Porto.

O enfermo tem sido muito visitado.

CASAMENTOS

Realizaram casamento:

A senhorinha Santinha Martins e o dr. Paulo Lopes Corrêa;

— a senhorinha Hedy da Costa Teixeira e o sr. Ruy Augusto de Pinho;

— a senhorinha Hilda Braga e o sr. José Alves de Magalhães;

— a senhorinha Maria de Lourdes Benjamin e o dr. Antonio Botelho Junqueira;

— a senhorinha Palmyra Cardoso e o sr. Manoel Augusto Pereira;

— a senhorinha Laura Nunes de Souza e o dr. Custodio Figueira Martins;

— a senhorinha Itelvina de Faria e o tenente Oswaldo Marques de Souza;

— a senhorinha Edith dos Santos Carvalho e o sr. Romero de Saboya Pontes;

— a senhorinha Maria Helena Ferreira da Silva e o sr. João Barcellos de Oliveira;

— a senhorinha Noemia Reynaldo Almirão e o dr. José Bernardino Alves;

— a senhorinha dra. Marina Penna Brightmore e o tenente Nelson Dourado Murias;

— a senhorinha Clara Myohos e o sr. Germano Munfeld;

— a senhorinha Mary Galeno de Sant'Anna e o sr. Bernard Schaaf.

LUTO

MISSAS

Rezar-se-á segunda-feira, ás 10 horas da manhã, na igreja de São Francisco de Paula, missa de 7º dia, por alma do tenente-coronel do Exercito, Agapito Fabio de Oliveira Ludegards, mandada celebrar por sua familia.

— **Carlinhos** — Terá logar depois de amanhã, dia 22, ás 9,30 horas, no altar-mor da Cathedral do Rio de Janeiro, a missa do 7º dia que o coronel Caronmert Pereira da Costa, chefe do gabinete do ministro da Guerra, senhora e filhos mandam rezar por alma de seu inesquecivel filho e irmão Carlinhos. Os seus desolados paes pedem ás pessoas que comparecerem a esse acto de piedade christã o obsequio de não apresentarem pezames na egreja.

PHILAGYNA THEODULE WOLFF
PESSARIO PRESERVATIVO DA MULHER
A DAMA ELEGANTE E FINA USA SEMPRE A PHILAGYNA

MEMORIAS DO RIO

Ouça as curiosas chronicas do escriptor Hermeto Lima, da Academia Carioca de Letras, que são irradiadas diariamente, ás 21,30, pela Radio Educadora do Brasil, offerta dos autores do magistral Guia Rex e da famosa planta do Rio de Janeiro, unicos organisados com os preciosos elementos do cadastro technico immobiliario do corretor Milton Ferreira de Carvalho.

Os ouvintes que enviarem suas impressões receberão gratuitamente utilissimo brinde.

Astucia contra a Força
UNIVERSAL PICTURES
ROBERT WILCOX • NAN GREY
EDWARD ELLIS • ALMA KRUGER
RALPH MORGAN • BILLY BURRUD
(THE MAN in BLUE)
Ladra até na alma! Um acontecimento surprehendente, mudou o destino de 7 vidas!
amanhã
Pathe Palacio

A mudança do Juizo de Menores para o antigo Pretorio

O ministro da Justiça tomando conhecimento do officio do Juiz de Menores, no qual é solicitada a mudança daquelle Juizo para o edificio do antigo Pretorio, á rua dos Invalidos, determinou que o engenheiro-chefe do departamento de obras informasse a respeito sobre a possibilidade da mudança.

Moveis, stores, cortinas e tapetes
OS MAIS MODERNOS, CHICS e CONFORTAVEIS
SO na CASA A. F. COSTA
Os de maior successo pelas vantagens que offerece em acabamento, conforto, preços e qualidade garantida.
VISITEM NOSSAS EXPOSIÇÕES
CASA A. F. COSTA
27 — RUA DOS ANDRADAS — 27

MOVEIS
PARA ESCRIPTORIO E RESIDENCIAS
Os Melhores e mais BARATOS
RUA SÃO JOSÉ, 50 e 52
Telephone 22-7192

Precisa de dinheiro?
Possue Apolices?
Venda-as á CITA S/A pela cotação da Bolsa, e compre-as novamente num "Certificado Cita", á prestações.
RUA S. PEDRO, 33 — Esquina de Candelaria

"AMORES MAL PARADOS" (THERE GOES THE GROOM)
ANN SOTHERN ★ BURGESS MEREDITH
MARY BOLAND
RKO RADIO PICTURES
AMANHÃ PALACIO
Extra ! Carlito em "O CONDE"

FRED STONE
"TRATANTES ATARANTADOS" (QUICK MONEY)
com
GORDON JONES
DOROTHY MOORE
BERTON CHURCHILL
RKO RADIO PICTURES
AMANHÃ no REX
Extra: "Carlito em "Entre Bastidor

Patente de invenção n. 20.229

[Th]omsen & Harris, Agente Official da Propriedade Industrial, estabelecida á praça Mauá, n. [...], nesta cidade, encarrega[...] de promover o emprego de "Aperfeiçoamentos em materiaes revestidos e processo de produzil-os" privilegiados pela patente de invenção supra men[cionada], de propriedade da [C]ompanhia de [...] Du Pont Cellophane Company, Inc., estabelecida em East Pittsburgo, Estados Unidos da America.

CLAUDETTE COLBERT
CHARLES BOYER
WB

Em NOBRES SEM FORTUNA
EXTRAIDO DA FAMOSA PEÇA THEATRAL DE JACQUES JEVAL
TOVARICH
4.ª FEIRA de CINZAS no PLAZA

CONCESSÃO UNICA DO GOVERNO DA REPUBLICA

LOTERIA FEDERAL DO BRASIL

Contrato celebrado com o Governo da União em 24 de Dezembro de 1937, á vista do Lei N. 21.143, de 10 de Março de 1932

PREMIO MAIOR:

14.ª EXTRAÇÃO — 200:000$000 — PLANO E

Lista da extração de SABADO, 19 de FEVEREIRO de 1938

5.147 PREMIOS

Nesta LISTA não figuram por extenso os numeros premiados pela terminação do ultimo algarismo

Os bilhetes são litografados em papel branco, tinta rosa fundo preto e numeração preta na frente, com a inscrição: Extração em 19 de Fevereiro de 1938 ás 14 horas

Atenção: Verifiquem a terminação simples de seus BILHETES

0

10 ... 40$; 21 ... 40$; 25 ... 50$; 62 ... 40$; 90 ... 40$; 110 ... 40$; 121 ... 40$; 152 ... 50$; 162 ... 40$; 175 ... 50$; 190 ... 40$; 210 ... 40$; 220 ... 50$; 221 ... 40$; 262 ... 40$; 282 ... 50$; 286 ... 50$; 290 ... 40$; 303 ... 50$; 310 ... 40$; 321 ... 40$; 348 ... 50$; 362 ... 40$; 377 ... 50$; 390 ... 40$; 392 ... 50$; 403 ... 50$; 410 ... 40$; 421 ... 40$; 433 ... 100$; 462 ... 40$; 490 ... 40$; 510 ... 40$; 521 ... 40$; 562 ... 40$; 590 ... 40$; 610 ... 40$; 620 ... 50$; 621 ... 40$; 638 ... 50$; 641 ... 50$; 662 ... 40$; 690 ... 40$; 710 ... 50$; 710 ... 40$; 718 ... 50$; 721 ... 40$; 762 ... 40$; 772 ... 50$; 784 ... 50$; 790 ... 40$; 810 ... 40$; 821 ... 40$; 852 ... 40$; 883 ... 50$; 890 ... 40$; 898 ... 50$; 910 ... 40$; 921 ... 40$; 962 ... 40$; 967 ... 50$; 990 ... 40$; 993 ... 50$

1

1010 ... 40$; 1021 ... 40$; 1058 ... 50$; 1062 ... 40$; 1090 ... 40$; 1100 ... 50$; 1110 ... 40$; 1121 ... 40$; 1162 ... 40$; 1176 ... 50$; 1190 ... 40$; 1193 ... 50$; 1206 ... 50$; 1210 ... 40$; 1215 ... 50$; 1221 ... 40$; 1245 ... 50$; 1253 ... 100$; 1254 ... 100$; 1262 ... 40$; 1290 ... 40$; 1303 ... 100$; 1305 ... 50$; 1310 ... 40$; 1315 ... 50$; 1321 ... 40$; 1354 ... 50$; 1362 ... 40$; 1390 ... 40$; 1410 ... 40$; 1421 ... 40$; 1425 ... 50$; 1427 ... 100$

1459 — 1:000$000

1461 ... 50$; 1462 ... 40$; 1485 ... 50$; 1488 ... 50$; 1490 ... 40$; 1510 ... 50$; 1510 ... 40$; 1527 ... 50$; 1521 ... 40$; 1537 ... 50$; 1562 ... 40$; 1590 ... 40$; 1609 ... 50$; 1610 ... 40$; 1621 ... 40$; 1623 ... 100$; 1656 ... 50$; 1662 ... 40$; 1682 ... 50$; 1690 ... 40$; 1694 ... 50$; 1702 ... 50$; 1710 ... 40$; 1713 ... 50$; 1721 ... 40$; 1728 ... 50$; 1762 ... 40$; 1788 ... 50$; 1790 ... 40$; 1810 ... 40$; 1816 ... 500$; 1821 ... 40$; 1824 ... 50$; 1851 ... 100$; 1862 ... 40$; 1876 ... 50$; 1890 ... 40$; 1910 ... 40$; 1921 ... 40$; 1931 ... 50$; 1951 ... 50$; 1962 ... 100$; 1962 ... 40$; 1971 ... 50$; 1990 ... 40$

2

2010 ... 40$; 2021 ... 40$; 2024 ... 50$; 2062 ... 40$

2077 — 1:500$000

2083 ... 100$; 2090 ... 40$; 2110 ... 40$; 2121 ... 40$; 2162 ... 40$; 2190 ... 40$; 2192 ... 50$; 2210 ... 40$; 2211 ... 50$; 2218 ... 50$; 2221 ... 40$; 2261 ... 100$; 2262 ... 40$; 2290 ... 40$; 2298 ... 50$; 2310 ... 40$; 2321 ... 40$; 2336 ... 50$; 2350 ... 50$; 2360 ... 100$; 2362 ... 40$; 2384 ... 50$; 2390 ... 40$; 2410 ... 40$; 2421 ... 40$; 2462 ... 40$; 2465 ... 50$; 2490 ... 40$; 2510 ... 40$; 2521 ... 40$; 2525 ... 100$; 2552 ... 40$; 2589 ... 50$; 2590 ... 40$; 2610 ... 40$; 2621 ... 40$; 2639 ... 50$; 2661 ... 50$; 2662 ... 40$; 2688 ... 50$; 2690 ... 40$; 2710 ... 40$; 2721 ... 40$; 2724 ... 100$; 2726 ... 50$; 2727 ... 50$; 2733 ... 50$; 2742 ... 50$; 2762 ... 40$; 2779 ... 50$; 2790 ... 40$; 2810 ... 40$; 2821 ... 40$; 2823 ... 50$; 2853 ... 50$; 2862 ... 40$; 2890 ... 40$

2907 — 1:500$000

2910 ... 40$; 2916 ... 100$; 2921 ... 40$; 2924 ... 50$; 2944 ... 50$; 2962 ... 40$; 2990 ... 40$

3

3007 ... 50$; 3010 ... 40$; 3021 ... 40$; 3057 ... 50$; 3062 ... 40$; 3079 ... 50$; 3090 ... 40$; 3110 ... 40$; 3121 ... 40$; 3125 ... 50$; 3138 ... 50$; 3162 ... 40$; 3163 ... 50$; 3186 ... 50$; 3190 ... 40$; 3210 ... 40$; 3221 ... 40$; 3262 ... 40$; 3290 ... 40$; 3307 ... 100$; 3310 ... 40$; 3315 ... 50$; 3321 ... 40$; 3362 ... 40$; 3390 ... 40$; 3410 ... 40$; 3421 ... 40$; 3442 ... 50$; 3446 ... 50$; 3462 ... 40$; 3490 ... 40$; 3510 ... 50$; 3510 ... 40$; 3521 ... 40$; 3537 ... 50$; 3554 ... 50$; 3562 ... 40$; 3563 ... 50$; 3590 ... 40$; 3595 ... 50$; 3602 ... 50$; 3610 ... 40$; 3621 ... 40$; 3641 ... 50$; 3662 ... 40$; 3687 ... 50$; 3690 ... 40$; 3710 ... 40$; 3721 ... 40$; 3722 ... 100$; 3751 ... 50$; 3767 ... 40$; 3790 ... 40$; 3797 ... 50$; 3799 ... 50$; 3810 ... 40$; 3818 ... 50$; 3821 ... 40$; 3862 ... 40$; 3863 ... 50$; 3890 ... 40$; 3904 ... 50$; 3910 ... 40$; 3916 ... 50$; 3921 ... 40$; 3962 ... 40$; 3975 ... 50$; 3990 ... 40$; 3994 ... 50$

4

4010 ... 40$; 4021 ... 40$; 4045 ... 50$; 4046 ... 50$; 4062 ... 40$; 4076 ... 50$; 4080 ... 50$; 4090 ... 40$; 4110 ... 40$; 4121 ... 40$; 4162 ... 40$; 4163 ... 50$; 4169 ... 50$; 4181 ... 50$; 4185 ... 50$; 4189 ... 50$; 4190 ... 40$; 4191 ... 50$; 4210 ... 40$; 4221 ... 40$; 4262 ... 40$; 4290 ... 40$; 4310 ... 40$; 4321 ... 40$; 4362 ... 40$; 4364 ... 50$; 4388 ... 50$; 4390 ... 40$; 4399 ... 100$; 4403 ... 50$; 4410 ... 40$; 4421 ... 40$; 4442 ... 50$; 4462 ... 40$; 4484 ... 50$; 4490 ... 50$; 4490 ... 40$; 4497 ... 50$; 4510 ... 40$; 4521 ... 40$; 4558 ... 50$; 4562 ... 40$; 4580 ... 50$; 4590 ... 40$; 4610 ... 40$; 4621 ... 40$; 4658 ... 50$; 4662 ... 40$; 4690 ... 40$; 4710 ... 40$; 4721 ... 40$; 4727 ... 50$

4742 — 1:000$000

4745 ... 50$; 4762 ... 40$; 4787 ... 200$; 4790 ... 40$; 4810 ... 40$; 4821 ... 40$; 4845 ... 50$; 4849 ... 50$; 4862 ... 40$; 4866 ... 50$; 4871 ... 50$; 4890 ... 40$; 4901 ... 50$; 4910 ... 40$; 4921 ... 40$; 4962 ... 40$; 4970 ... 50$; 4983 ... 50$; 4990 ... 40$

5

5010 ... 40$; 5021 ... 40$; 5062 ... 40$; 5066 ... 50$; 5074 ... 50$; 5090 ... 40$; 5110 ... 40$; 5121 ... 40$; 5133 ... 50$; 5140 ... 50$

5156 — 1:000$000

5162 ... 40$; 5190 ... 40$; 5199 ... 50$; 5210 ... 40$; 5221 ... 40$; 5228 ... 50$; 5247 ... 50$; 5262 ... 40$; 5271 ... 50$

5290 .Ap. 5:000$

5290 ... 40$

5291 — 200:000$ — Maceió

5292..Ap...5:000$

5293 ... 50$; 5310 ... 40$; 5314 ... 50$; 5321 ... 40$; 5331 ... 50$; 5342 ... 50$; 5347 ... 100$; 5362 ... 40$; 5371 ... 50$; 5390 ... 40$; 5410 ... 40$; 5421 ... 40$; 5462 ... 40$; 5465 ... 50$; 5468 ... 50$; 5484 ... 50$; 5489 ... 50$; 5490 ... 40$; 5508 ... 50$; 5510 ... 40$; 5521 ... 40$; 5537 ... 50$; 5543 ... 50$; 5562 ... 40$; 5590 ... 40$; 5593 ... 50$; 5605 ... 50$; 5610 ... 40$; 5621 ... 40$; 5635 ... 50$; 5662 ... 40$; 5690 ... 40$; 5697 ... 100$; 5710 ... 40$; 5721 ... 40$; 5734 ... 50$; 5754 ... 50$; 5762 ... 40$; 5778 ... 50$; 5783 ... 50$; 5790 ... 40$; 5793 ... 50$; 5810 ... 40$; 5821 ... 40$; 5859 ... 50$; 5862 ... 40$; 5890 ... 40$; 5910 ... 40$; 5921 ... 50$; 5921 ... 40$; 5962 ... 50$; 5962 ... 40$; 5966 ... 50$; 5990 ... 40$; 5992 ... 50$

6

6010 ... 40$; 6017 ... 500$; 6021 ... 40$; 6036 ... 50$; 6050 ... 50$

6062 — 2:000$000

6062 ... 40$; 6090 ... 50$; 6090 ... 40$; 6094 ... 50$; 6110 ... 40$; 6121 ... 40$; 6162 ... 40$; 6164 ... 50$; 6190 ... 40$; 6210 ... 40$; 6221 ... 500$; 6221 ... 40$; 6241 ... 50$; 6256 ... 50$; 6262 ... 40$; 6287 ... 100$; 6290 ... 40$; 6296 ... 50$; 6302 ... 50$; 6310 ... 40$; 6318 ... 200$; 6321 ... 50$; 6321 ... 40$; 6352 ... 50$; 6362 ... 40$; 6390 ... 40$; 6410 ... 40$; 6421 ... 40$; 6439 ... 50$; 6462 ... 40$; 6473 ... 50$; 6490 ... 40$; 6494 ... 50$; 6510 ... 40$; 6521 ... 40$; 6524 ... 50$; 6562 ... 40$; 6574 ... 50$; 6590 ... 40$; 6610 ... 40$; 6621 ... 40$; 6624 ... 50$; 6647 ... 50$; 6662 ... 40$; 6686 ... 50$; 6690 ... 100$; 6690 ... 40$; 6705 ... 50$; 6710 ... 40$; 6713 ... 50$; 6718 ... 50$; 6721 ... 40$; 6762 ... 40$; 6785 ... 200$; 6790 ... 40$; 6807 ... 50$; 6810 ... 50$; 6810 ... 40$; 6821 ... 50$; 6821 ... 40$; 6844 ... 50$; 6859 ... 50$; 6857 ... 50$; 6862 ... 40$; 6868 ... 50$; 6890 ... 40$; 6910 ... 40$; 6921 ... 40$; 6962 ... 40$; 6980 ... 50$; 6981 ... 50$; 6990 ... 40$

7

7010 ... 40$; 7021 ... 40$; 7042 ... 50$; 7050 ... 50$; 7052 ... 50$; 7062 ... 40$; 7065 ... 50$; 7084 ... 50$; 7090 ... 40$; 7097 ... 50$; 7110 ... 40$; 7121 ... 40$; 7131 ... 50$; 7162 ... 40$; 7190 ... 40$; 7206 ... 50$; 7209 ... 50$; 7210 ... 40$; 7216 ... 50$; 7221 ... 40$; 7223 ... 50$; 7230 ... 50$; 7231 ... 50$

7241 — 1:000$000

7245 ... 50$; 7262 ... 40$; 7290 ... 40$; 7308 ... 50$; 7310 ... 40$; 7321 ... 40$; 7362 ... 40$; 7390 ... 40$; 7410 ... 40$; 7413 ... 50$; 7421 ... 40$

7448 — 1:000$000

7453 ... 50$; 7462 ... 40$; 7490 ... 40$; 7510 ... 40$; 7518 ... 50$; 7521 ... 40$; 7559 ... 50$; 7562 ... 40$; 7582 ... 50$; 7590 ... 40$; 7610 ... 40$; 7621 ... 40$; 7646 ... 50$; 7662 ... 40$; 7672 ... 100$; 7690 ... 40$; 7710 ... 40$; 7721 ... 40$; 7731 ... 50$; 7762 ... 40$; 7790 ... 40$; 7810 ... 40$; 7821 ... 40$; 7845 ... 50$; 7862 ... 40$; 7865 ... 50$; 7868 ... 100$; 7890 ... 40$; 7907 ... 100$; 7910 ... 40$; 7921 ... 40$; 7962 ... 40$; 7973 ... 50$; 7988 ... 50$; 7990 ... 40$; 7998 ... 50$

8

8007 ... 50$; 8010 ... 40$; 8021 ... 40$; 8023 ... 50$; 8053 ... 50$; 8062 ... 40$; 8077 ... 50$; 8090 ... 40$; 8092 ... 50$; 8110 ... 40$; 8121 ... 40$; 8147 ... 50$; 8148 ... 50$; 8162 ... 40$; 8190 ... 40$; 8210 ... 40$; 8221 ... 40$; 8225 ... 100$; 8262 ... 40$; 8280 ... 50$; 8290 ... 40$; 8300 ... 100$; 8310 ... 40$; 8318 ... 50$; 8321 ... 40$; 8362 ... 40$; 8369 ... 100$; 8390 ... 40$; 8391 ... 50$; 8396 ... 50$; 8410 ... 40$; 8421 ... 40$; 8462 ... 40$; 8476 ... 50$; 8490 ... 40$; 8503 ... 50$; 8510 ... 40$; 8521 ... 40$; 8542 ... 50$; 8556 ... 50$; 8559 ... 50$; 8562 ... 40$; 8573 ... 50$; 8585 ... 50$; 8590 ... 40$; 8610 ... 40$; 8621 ... 40$; 8652 ... 50$; 8662 ... 40$; 8690 ... 40$; 8710 ... 40$; 8715 ... 50$; 8721 ... 40$; 8726 ... 50$; 8762 ... 40$; 8790 ... 40$; 8798 ... 50$; 8810 ... 40$; 8821 ... 40$; 8823 ... 50$; 8830 ... 100$; 8857 ... 50$; 8862 ... 40$; 8878 ... 50$; 8890 ... 40$; 8910 ... 40$; 8916 ... 50$; 8921 ... 40$; 8934 ... 50$; 8941 ... 50$; 8954 ... 50$; 8962 ... 40$; 8990 ... 40$; 8994 ... 50$

9

9010 ... 40$; 9021 ... 40$; 9023 ... 50$; 9062 ... 40$; 9080 ... 50$; 9090 ... 40$; 9091 ... 50$; 9106 ... 50$; 9110 ... 40$; 9121 ... 40$; 9126 ... 50$; 9136 ... 200$; 9142 ... 50$; 9143 ... 50$; 9162 ... 40$; 9190 ... 40$; 9207 ... 100$; 9209 ... 50$; 9210 ... 100$; 9210 ... 40$; 9221 ... 40$; 9255 ... 50$; 9262 ... 40$; 9270 ... 50$; 9290 ... 40$; 9304 ... 50$; 9305 ... 50$; 9310 ... 40$; 9321 ... 40$; 9334 ... 200$; 9350 ... 100$; 9362 ... 40$; 9368 ... 50$; 9370 ... 50$; 9390 ... 50$; 9390 ... 40$; 9410 ... 40$; 9421 ... 50$; 9421 ... 40$; 9450 ... 50$; 9462 ... 40$; 9490 ... 40$; 9503 ... 50$; 9510 ... 40$; 9513 ... 50$; 9517 ... 50$; 9521 ... 40$; 9540 ... 50$; 9550 ... 500$; 9551 ... 100$; 9562 ... 40$; 9563 ... 50$; 9565 ... 100$; 9572 ... 100$; 9590 ... 40$; 9597 ... 50$; 9610 ... 40$; 9617 ... 50$; 9621 ... 40$; 9624 ... 50$; 9632 ... 50$; 9640 ... 50$; 9662 ... 40$; 9686 ... 50$; 9690 ... 40$; 9708 ... 50$; 9710 ... 40$; 9721 ... 40$; 9762 ... 40$; 9779 ... 50$; 9790 ... 40$; 9807 ... 50$; 9810 ... 40$; 9814 ... 50$; 9821 ... 50$; 9821 ... 40$; 9862 ... 40$; 9866 ... 50$; 9870 ... 50$; 9890 ... 40$; 9910 ... 40$; 9921 ... 40$; 9933 ... 50$; 9937 ... 100$; 9939 ... 50$; 9962 ... 40$; 9973 ... 50$; 9990 ... 40$

10

10002 ... 50$; 10008 ... 50$; 10010 ... 40$; 10021 ... 40$; 10026 ... 50$; 10062 ... 50$; 10062 ... 40$; 10090 ... 40$; 10106 ... 50$; 10110 ... 40$; 10119 ... 50$; 10121 ... 40$; 10162 ... 40$; 10172 ... 50$; 10188 ... 50$; 10190 ... 40$; 10210 ... 40$; 10221 ... 40$; 10237 ... 100$; 10242 ... 50$; 10261 ... 50$; 10262 ... 40$; 10290 ... 40$; 10291 ... 50$; 10309 ... 50$; 10310 ... 40$; 10321 ... 40$; 10336 ... 50$; 10362 ... 40$; 10369 ... 50$; 10372 ... 100$; 10382 ... 50$; 10390 ... 40$; 10410 ... 40$; 10419 ... 50$; 10421 ... 40$; 10446 ... 50$; 10456 ... 50$; 10458 ... 50$; 10462 ... 40$; 10468 ... 50$; 10490 ... 40$; 10497 ... 50$; 10510 ... 40$; 10521 ... 40$; 10562 ... 40$; 10568 ... 50$; 10590 ... 40$; 10610 ... 40$; 10621 ... 40$; 10662 ... 200$; 10662 ... 40$; 10665 ... 50$; 10668 ... 50$; 10690 ... 40$; 10693 ... 50$; 10710 ... 40$; 10721 ... 40$; 10722 ... 50$; 10724 ... 50$; 10762 ... 40$; 10780 ... 50$; 10790 ... 40$; 10810 ... 40$; 10821 ... 40$; 10828 ... 50$; 10844 ... 50$; 10862 ... 40$; 10890 ... 40$; 10908 ... 50$; 10910 ... 40$; 10921 ... 40$; 10936 ... 50$; 10962 ... 40$; 10980 ... 50$; 10990 ... 40$

11

11010 ... 40$; 11011 ... 50$; 11021 ... 40$; 11027 ... 50$; 11040 ... 100$; 11056 ... 50$; 11062 ... 40$; 11090 ... 40$; 11097 ... 200$; 11110 ... 40$; 11121 ... 40$; 11124 ... 100$; 11148 ... 50$; 11156 ... 50$; 11162 ... 40$; 11190 ... 40$; 11210 ... 40$; 11221 ... 40$; 11243 ... 100$; 11262 ... 40$; 11268 ... 50$; 11275 ... 50$; 11290 ... 40$; 11295 ... 50$; 11304 ... 50$; 11310 ... 40$; 11321 ... 40$; 11362 ... 40$; 11386 ... 50$; 11390 ... 40$; 11400 ... 50$; 11410 ... 40$; 11421 ... 40$; 11434 ... 50$; 11462 ... 40$; 11481 ... 50$; 11488 ... 50$; 11490 ... 40$; 11510 ... 40$; 11521 ... 40$; 11527 ... 50$; 11562 ... 40$; 11590 ... 40$; 11596 ... 100$; 11607 ... 50$; 11610 ... 40$; 11621 ... 40$; 11645 ... 50$; 11662 ... 40$; 11683 ... 50$; 11690 ... 40$; 11710 ... 40$; 11721 ... 40$; 11762 ... 40$; 11785 ... 50$; 11790 ... 40$; 11810 ... 40$; 11815 ... 50$; 11821 ... 40$; 11840 ... 50$; 11852 ... 50$; 11862 ... 40$; 11884 ... 50$; 11890 ... 40$; 11906 ... 50$; 11910 ... 40$; 11921 ... 40$; 11923 ... 50$; 11928 ... 50$; 11962 ... 40$; 11990 ... 40$

12

12010 ... 40$; 12021 ... 40$; 12062 ... 40$; 12090 ... 40$; 12106 ... 50$; 12107 ... 50$; 12110 ... 40$; 12121 ... 40$; 12122 ... 50$; 12143 ... 50$; 12162 ... 40$; 12190 ... 40$; 12210 ... 40$; 12219 ... 100$; 12221 ... 40$; 12234 ... 50$; 12262 ... 40$; 12290 ... 40$; 12292 ... 50$; 12310 ... 40$; 12321 ... 40$; 12323 ... 50$; 12362 ... 40$; 12389 ... 50$; 12390 ... 40$; 12404 ... 50$; 12410 ... 40$; 12417 ... 50$; 12421 ... 40$; 12437 ... 50$; 12462 ... 40$; 12469 ... 50$; 12471 ... 50$; 12490 ... 40$; 12493 ... 100$; 12510 ... 40$; 12521 ... 40$; 12562 ... 40$; 12580 ... 50$; 12589 ... 50$; 12590 ... 40$; 12610 ... 40$; 12621 ... 40$; 12652 ... 50$; 12662 ... 40$; 12690 ... 40$; 12710 ... 40$; 12721 ... 40$; 12762 ... 40$; 12787 ... 50$; 12790 ... 40$; 12810 ... 40$; 12821 ... 40$; 12825 ... 50$; 12828 ... 100$; 12862 ... 40$; 12888 ... 50$; 12890 ... 40$; 12910 ... 40$; 12916 ... 50$; 12921 ... 40$; 12959 ... 50$; 12962 ... 40$; 12990 ... 40$

13

13010 ... 50$; 13010 ... 40$; 13011 ... 50$; 13021 ... 40$; 13038 ... 50$; 13052 ... 40$; 13090 ... 40$; 13110 ... 40$; 13118 ... 50$; 13121 ... 40$; 13162 ... 40$; 13165 ... 50$

13168 — 1:000$000

13190 ... 40$; 13210 ... 40$; 13221 ... 40$; 13236 ... 50$; 13262 ... 40$; 13290 ... 40$; 13294 ... 50$; 13310 ... 40$; 13321 ... 40$; 13362 ... 40$; 13368 ... 50$; 13390 ... 40$; 13398 ... 50$; 13403 ... 50$; 13410 ... 40$; 13420 ... 50$; 13421 ... 40$; 13424 ... 50$; 13462 ... 40$; 13478 ... 50$; 13490 ... 40$; 13509 ... 100$; 13510 ... 40$; 13521 ... 40$; 13540 ... 200$; 13562 ... 40$; 13590 ... 40$; 13595 ... 50$; 13597 ... 50$; 13601 ... 50$; 13610 ... 50$; 13610 ... 40$; 13620 ... 100$; 13621 ... 40$; 13648 ... 50$; 13662 ... 40$; 13663 ... 100$; 13690 ... 40$; 13708 ... 50$; 13710 ... 40$; 13721 ... 40$; 13727 ... 50$; 13762 ... 40$; 13790 ... 40$; 13810 ... 40$; 13821 ... 40$; 13847 ... 50$; 13850 ... 50$; 13852 ... 50$; 13862 ... 40$; 13890 ... 40$; 13910 ... 40$; 13921 ... 40$; 13930 ... 50$; 13939 ... 50$; 13952 ... 40$; 13974 ... 50$; 13990 ... 40$; 13991 ... 50$

14

14010 ... 40$; 14012 ... 50$; 14021 ... 40$; 14062 ... 40$; 14079 ... 50$; 14090 ... 40$; 14104 ... 50$; 14110 ... 50$; 14110 ... 40$; 14118 ... 50$; 14121 ... 40$; 14162 ... 40$; 14163 ... 50$; 14190 ... 40$; 14210 ... 40$; 14221 ... 40$; 14250 ... 50$; 14262 ... 40$; 14290 ... 40$; 14310 ... 50$; 14310 ... 40$; 14321 ... 40$; 14356 ... 50$; 14362 ... 40$; 14381 ... 50$; 14390 ... 40$; 14410 ... 40$; 14421 ... 40$; 14462 ... 40$; 14490 ... 40$; 14510 ... 40$; 14521 ... 40$; 14552 ... 40$; 14580 ... 50$; 14590 ... 40$; 14603 ... 50$; 14610 ... 40$; 14613 ... 50$; 14621 ... 40$; 14645 ... 50$; 14651 ... 100$; 14662 ... 40$; 14690 ... 40$; 14710 ... 40$; 14721 ... 40$; 14735 ... 50$; 14762 ... 40$; 14790 ... 40$; 14810 ... 40$; 14821 ... 40$; 14862 ... 40$; 14890 ... 40$; 14910 ... 40$; 14921 ... 40$; 14945 ... 50$; 14948 ... 50$; 14960 ... 50$; 14961 ... 100$; 14962 ... 40$; 14975 ... 50$; 14990 ... 40$; 14998 ... 50$

15

15010 ... 40$; 15021 ... 40$; 15037 ... 50$; 15056 ... 50$; 15062 ... 40$; 15085 ... 500$; 15090 ... 40$; 15107 ... 50$; 15110 ... 40$; 15121 ... 40$; 15162 ... 40$; 15184 ... 50$; 15190 ... 40$; 15194 ... 50$; 15210 ... 40$; 15221 ... 40$; 15262 ... 40$; 15264 ... 50$; 15279 ... 50$; 15285 ... 50$; 15290 ... 40$; 15310 ... 40$; 15320 ... 50$; 15321 ... 40$; 15328 ... 50$; 15362 ... 40$; 15390 ... 40$; 15410 ... 40$; 15421 ... 40$; 15430 ... 50$; 15462 ... 40$; 15490 ... 40$; 15493 ... 50$; 15499 ... 50$; 15510 ... 40$; 15521 ... 40$; 15535 ... 50$; 15538 ... 100$; 15545 ... 50$; 15562 ... 40$; 15565 ... 50$; 15567 ... 50$; 15581 ... 50$; 15590 ... 40$; 15610 ... 40$; 15611 ... 50$; 15621 ... 40$; 15632 ... 50$; 15655 ... 50$; 15662 ... 40$; 15690 ... 40$; 15710 ... 40$; 15721 ... 40$; 15762 ... 40$; 15784 ... 50$; 15790 ... 40$; 15804 ... 50$; 15809 ... 200$; 15810 ... 40$; 15821 ... 40$; 15842 ... 100$; 15862 ... 40$; 15890 ... 40$; 15910 ... 40$; 15912 ... 50$; 15919 ... 50$; 15921 ... 40$; 15962 ... 40$; 15968 ... 50$; 15990 ... 40$

16

16010 ... 40$; 16021 ... 40$; 16041 ... 50$; 16047 ... 50$; 16062 ... 40$; 16072 ... 50$; 16090 ... 40$; 16110 ... 40$; 16121 ... 40$; 16130 ... 50$; 16154 ... 50$; 16162 ... 40$; 16190 ... 50$; 16210 ... 40$; 16221 ... 40$; 16245 ... 50$; 16246 ... 50$; 16260 ... 100$; 16262 ... 40$; 16290 ... 40$; 16310 ... 40$; 16315 ... 50$; 16316 ... 50$; 16321 ... 40$; 16331 ... 100$; 16332 ... 50$; 16362 ... 40$; 16390 ... 40$; 16404 ... 50$; 16410 ... 40$; 16421 ... 40$; 16451 ... 100$; 16456 ... 50$; 16462 ... 40$; 16490 ... 40$; 16510 ... 40$; 16515 ... 50$; 16521 ... 40$; 16539 ... 50$; 16554 ... 100$; 16562 ... 40$; 16579 ... 50$; 16590 ... 40$; 16610 ... 40$; 16621 ... 40$; 16648 ... 100$; 16662 ... 40$; 16690 ... 40$; 16704 ... 50$; 16710 ... 40$; 16720 ... 50$; 16721 ... 40$; 16743 ... 50$; 16762 ... 40$; 16770 ... 50$; 16790 ... 40$; 16810 ... 40$; 16821 ... 40$; 16836 ... 50$; 16862 ... 40$; 16874 ... 50$; 16890 ... 40$; 16895 ... 50$; 16910 ... 40$; 16921 ... 40$; 16962 ... 40$; 16964 ... 100$; 16983 ... 50$

16990 — 5:000$000

16990 ... 40$; 16995 ... 50$

17

17010 ... 40$; 17021 ... 40$; 17029 ... 50$; 17031 ... 50$; 17062 ... 40$; 17090 ... 40$; 17110 ... 40$; 17115 ... 50$; 17121 ... 40$; 17134 ... 50$; 17162 ... 40$; 17186 ... 50$; 17190 ... 40$; 17206 ... 50$; 17210 ... 40$; 17215 ... 50$; 17220 ... 50$; 17221 ... 40$; 17249 ... 50$; 17262 ... 40$; 17264 ... 50$; 17290 ... 40$; 17310 ... 40$; 17321 ... 40$; 17362 ... 40$; 17387 ... 50$; 17390 ... 40$; 17400 ... 50$; 17410 ... 40$; 17421 ... 40$; 17460 ... 50$; 17462 ... 40$; 17490 ... 40$; 17510 ... 40$; 17513 ... 50$; 17521 ... 40$; 17562 ... 40$

17574 — 1:000$000

17590 ... 40$; 17610 ... 40$; 17621 ... 40$; 17633 ... 500$; 17662 ... 40$; 17675 ... 100$; 17690 ... 40$; 17703 ... 50$; 17710 ... 40$; 17715 ... 50$; 17721 ... 40$; 17762 ... 40$; 17790 ... 40$; 17810 ... 40$; 17817 ... 50$; 17821 ... 40$; 17831 ... 50$; 17832 ... 50$; 17859 ... 50$; 17862 ... 40$; 17890 ... 40$; 17895 ... 50$; 17900 ... 50$; 17910 ... 40$; 17921 ... 40$; 17938 ... 50$; 17962 ... 40$; 17990 ... 40$

18

18010 ... 40$; 18021 ... 40$; 18062 ... 40$; 18090 ... 40$; 18108 ... 50$; 18110 ... 40$; 18121 ... 40$; 18148 ... 50$; 18159 ... 50$; 18162 ... 40$; 18176 ... 50$; 18190 ... 40$; 18210 ... 40$; 18221 ... 40$; 18262 ... 40$; 18274 ... 50$; 18290 ... 40$; 18310 ... 40$; 18318 ... 50$; 18319 ... 50$; 18321 ... 40$; 18345 ... 50$; 18362 ... 40$; 18384 ... 50$; 18390 ... 40$; 18410 ... 40$; 18413 ... 50$; 18421 ... 40$; 18451 ... 100$; 18462 ... 40$; 18490 ... 40$; 18509 ... 50$; 18510 ... 40$; 18519 ... 50$; 18521 ... 40$; 18531 ... 50$; 18537 ... 200$; 18556 ... 50$; 18562 ... 40$; 18578 ... 50$; 18590 ... 40$; 18610 ... 40$; 18621 ... 40$; 18635 ... 50$; 18662 ... 40$; 18690 ... 40$; 18704 ... 50$; 18710 ... 40$; 18721 ... 40$; 18752 ... 50$; 18762 ... 40$; 18790 ... 40$; 18795 ... 50$; 18805 ... 50$; 18808 ... 100$; 18810 ... 40$; 18821 ... 40$; 18834 ... 50$; 18862 ... 40$; 18868 ... 50$; 18890 ... 40$; 18908 ... 50$; 18910 ... 40$; 18921 ... 40$; 18953 ... 500$; 18962 ... 40$; 18963 ... 50$; 18988 ... 50$; 18990 ... 40$

19

19010 ... 40$; 19018 ... 50$; 19021 ... 40$; 19048 ... 50$; 19059 ... 100$; 19062 ... 40$; 19090 ... 40$; 19110 ... 40$; 19112 ... 50$; 19121 ... 40$; 19127 ... 50$; 19143 ... 50$; 19162 ... 40$; 19190 ... 40$; 19210 ... 40$; 19211 ... 50$; 19221 ... 40$; 19262 ... 40$; 19290 ... 40$; 19310 ... 40$; 19321 ... 40$; 19362 ... 40$; 19390 ... 40$; 19403 ... 100$; 19408 ... 50$; 19410 ... 40$; 19417 ... 50$; 19421 ... 40$; 19462 ... 40$; 19490 ... 40$; 19499 ... 50$; 19510 ... 40$; 19515 ... 50$

19521 — 1:500$000

19521 ... 40$; 19549 ... 50$; 19552 ... 50$; 19562 ... 40$; 19584 ... 50$; 19590 ... 40$; 19591 ... 50$; 19610 ... 40$; 19621 ... 40$; 19662 ... 40$; 19690 ... 100$; 19690 ... 40$; 19710 ... 40$; 19721 ... 40$; 19726 ... 50$; 19740 ... 50$; 19760 ... 50$; 19762 ... 40$; 19790 ... 40$; 19810 ... 40$; 19821 ... 40$; 19862 ... 40$; 19890 ... 40$; 19908 ... 50$; 19910 ... 40$; 19921 ... 40$

19961 — 1:000$000

19962 ... 40$; 19990 ... 40$; 19993 ... 50$; 19996 ... 50$

20

20007 ... 50$; 20010 ... 50$; 20010 ... 40$; 20021 ... 40$; 20034 ... 100$; 20043 ... 50$; 20059 ... 50$; 20062 ... 40$; 20090 ... 40$; 20110 ... 40$; 20121 ... 40$; 20162 ... 40$; 20183 ... 50$; 20190 ... 40$; 20199 ... 50$; 20205 ... 50$; 20210 ... 40$; 20221 ... 40$; 20262 ... 40$; 20263 ... 50$; 20290 ... 40$; 20275 ... 50$; 20310 ... 40$; 20321 ... 40$; 20323 ... 50$; 20362 ... 40$; 20390 ... 40$; 20406 ... 100$; 20410 ... 40$; 20421 ... 40$; 20462 ... 40$; 20490 ... 40$; 20508 ... 50$; 20510 ... 40$; 20519 ... 50$; 20521 ... 40$; 20560 ... 500$; 20561 ... 100$; 20562 ... 40$; 20590 ... 40$; 20598 ... 50$; 20610 ... 40$; 20621 ... 40$; 20623 ... 50$; 20628 ... 50$; 20662 ... 40$; 20686 ... 50$; 20690 ... 40$; 20692 ... 50$; 20710 ... 40$; 20721 ... 40$; 20746 ... 100$; 20762 ... 40$

20777 — 1:000$000

20783 ... 50$; 20790 ... 40$; 20808 ... 200$; 20810 ... 40$; 20816 ... 50$; 20821 ... 50$; 20821 ... 40$; 20839 ... 50$; 20862 ... 40$; 20890 ... 40$

20909 — 1:000$000

20910 ... 40$; 20921 ... 40$; 20922 ... 50$; 20937 ... 50$; 20962 ... 40$; 20990 ... 40$; 20999 ... 500$

21

21010 ... 40$; 21021 ... 40$; 21062 ... 40$; 21090 ... 40$; 21110 ... 40$; 21114 ... 50$; 21121 ... 40$; 21162 ... 40$; 21171 ... 50$; 21190 ... 40$; 21210 ... 40$; 21218 ... 50$; 21221 ... 40$; 21234 ... 50$; 21236 ... 50$; 21262 ... 40$; 21283 ... 100$; 21290 ... 40$; 21310 ... 40$; 21321 ... 40$; 21332 ... 50$; 21362 ... 40$; 21370 ... 50$; 21390 ... 40$; 21410 ... 40$; 21420 ... 50$; 21421 ... 40$; 21432 ... 50$; 21462 ... 50$; 21462 ... 40$; 21466 ... 50$; 21471 ... 50$; 21472 ... 50$; 21490 ... 40$; 21510 ... 40$; 21521 ... 40$; 21534 ... 50$; 21537 ... 50$; 21562 ... 50$; 21562 ... 40$; 21578 ... 50$; 21590 ... 40$; 21605 ... 100$; 21610 ... 40$; 21621 ... 40$; 21628 ... 50$; 21630 ... 50$; 21662 ... 40$; 21673 ... 50$; 21680 ... 50$; 21690 ... 40$; 21710 ... 40$; 21721 ... 40$; 21742 ... 50$; 21762 ... 40$; 21790 ... 40$; 21810 ... 40$; 21821 ... 40$; 21859 ... 50$; 21862 ... 40$; 21890 ... 40$; 21905 ... 50$; 21910 ... 40$; 21921 ... 40$; 21962 ... 40$; 21990 ... 40$

22

22010 ... 40$; 22021 ... 40$; 22054 ... 50$; 22062 ... 40$; 22065 ... 50$; 22090 ... 40$; 22110 ... 40$; 22121 ... 40$; 22147 ... 200$; 22162 ... 40$; 22190 ... 40$; 22195 ... 50$; 22210 ... 40$; 22214 ... 50$; 22221 ... 40$; 22262 ... 40$; 22290 ... 40$; 22310 ... 40$; 22311 ... 500$; 22314 ... 50$; 22321 ... 50$; 22321 ... 40$; 22362 ... 40$; 22383 ... 50$; 22390 ... 40$; 22395 ... 50$; 22408 ... 50$; 22410 ... 50$; 22410 ... 40$; 22421 ... 40$; 22442 ... 50$; 22453 ... 50$; 22454 ... 50$; 22462 ... 40$; 22490 ... 40$; 22496 ... 50$; 22497 ... 100$; 22510 ... 40$; 22521 ... 40$; 22547 ... 100$; 22562 ... 40$; 22571 ... 100$; 22578 ... 50$; 22590 ... 40$; 22610 ... 40$; 22613 ... 50$; 22621 ... 40$; 22662 ... 40$; 22690 ... 40$; 22710 ... 40$; 22714 ... 50$; 22721 ... 40$; 22752 ... 50$; 22758 ... 50$; 22762 ... 40$; 22790 ... 40$; 22792 ... 50$; 22793 ... 50$; 22810 ... 40$; 22821 ... 40$; 22832 ... 100$; 22847 ... 50$; 22862 ... 40$; 22869 ... 50$; 22890 ... 40$; 22900 ... 100$; 22910 ... 40$; 22921 ... 40$; 22935 ... 50$; 22962 ... 40$; 22990 ... 40$

23

23006 ... 50$; 23010 ... 40$; 23014 ... 50$; 23021 ... 40$; 23025 ... 50$; 23026 ... 50$; 23027 ... 50$; 23047 ... 50$; 23057 ... 50$; 23062 ... 40$; 23090 ... 40$; 23110 ... 40$; 23121 ... 40$; 23126 ... 50$; 23162 ... 40$; 23190 ... 40$; 23193 ... 100$; 23210 ... 40$; 23216 ... 100$; 23221 ... 40$; 23257 ... 100$; 23262 ... 40$; 23290 ... 40$; 23310 ... 40$; 23321 ... 40$; 23323 ... 50$; 23345 ... 50$; 23359 ... 50$; 23362 ... 40$; 23390 ... 40$; 23410 ... 40$; 23416 ... 100$; 23417 ... 50$; 23419 ... 50$; 23421 ... 40$; 23456 ... 50$; 23462 ... 40$; 23472 ... 50$; 23479 ... 100$; 23483 ... 50$; 23488 ... 100$; 23490 ... 40$; 23510 ... 40$

23521 — 2:000$000

23521 ... 40$; 23554 ... 50$; 23562 ... 40$; 23590 ... 40$; 23600 ... 50$; 23607 ... 50$; 23610 ... 50$; 23610 ... 40$; 23621 ... 40$; 23635 ... 50$; 23647 ... 50$; 23653 ... 50$; 23662 ... 40$; 23665 ... 50$; 23674 ... 50$; 23690 ... 40$; 23693 ... 50$; 23710 ... 40$; 23721 ... 40$; 23750 ... 50$; 23762 ... 40$; 23763 ... 50$; 23790 ... 40$; 23794 ... 50$; 23806 ... 50$; 23810 ... 40$; 23821 ... 40$; 23841 ... 50$; 23855 ... 50$; 23857 ... 50$; 23862 ... 40$; 23865 ... 50$; 23877 ... 50$; 23883 ... 500$; 23890 ... 40$; 23910 ... 40$; 23921 ... 40$; 23939 ... 50$; 23945 ... 50$; 23959 ... 50$; 23960 ... 50$; 23962 ... 40$; 23990 ... 40$

24

24010 ... 40$; 24021 ... 40$; 24044 ... 50$; 24052 ... 50$; 24062 ... 40$; 24069 ... 50$; 24090 ... 40$; 24093 ... 50$; 24110 ... 40$; 24112 ... 50$; 24121 ... 40$; 24126 ... 50$; 24133 ... 50$; 24153 ... 100$; 24162 ... 40$; 24182 ... 100$; 24190 ... 40$; 24195 ... 50$; 24210 ... 40$; 24221 ... 40$; 24232 ... 50$; 24262 ... 40$; 24290 ... 40$; 24294 ... 50$; 24306 ... 50$; 24310 ... 40$; 24321 ... 40$; 24343 ... 50$; 24362 ... 40$; 24374 ... 50$; 24390 ... 40$; 24393 ... 50$; 24410 ... 40$; 24421 ... 40$; 24440 ... 50$; 24462 ... 40$; 24471 ... 100$; 24481 ... 50$; 24490 ... 40$; 24499 ... 50$; 24510 ... 40$; 24521 ... 40$; 24562 ... 40$; 24587 ... 50$; 24590 ... 40$; 24610 ... 40$; 24621 ... 40$; 24632 ... 50$; 24643 ... 50$; 24662 ... 40$; 24682 ... 50$; 24690 ... 40$; 24710 ... 40$; 24721 ... 40$; 24731 ... 50$; 24762 ... 40$; 24790 ... 40$; 24810 ... 40$; 24821 ... 40$; 24827 ... 50$; 24834 ... 50$; 24852 ... 40$; 24890 ... 40$; 24900 ... 50$; 24902 ... 50$; 24910 ... 40$; 24912 ... 50$; 24921 ... 40$; 24930 ... 50$; 24942 ... 50$; 24954 ... 50$; 24962 ... 40$; 24990 ... 40$

25

25007 ... 50$; 25008 ... 50$; 25010 ... 40$; 25021 ... 40$; 25036 ... 50$; 25038 ... 50$; 25062 ... 40$; 25077 ... 50$; 25090 ... 40$; 25110 ... 40$; 25120 ... 100$; 25121 ... 40$; 25162 ... 40$; 25169 ... 50$; 25182 ... 100$; 25190 ... 40$; 25204 ... 50$; 25210 ... 40$; 25221 ... 40$; 25248 ... 100$; 25262 ... 40$; 25290 ... 40$; 25310 ... 40$; 25313 ... 50$; 25318 ... 50$; 25321 ... 40$; 25362 ... 40$; 25390 ... 40$; 25410 ... 40$; 25421 ... 40$; 25434 ... 50$; 25437 ... 50$; 25440 ... 50$; 25447 ... 50$; 25457 ... 50$; 25462 ... 40$; 25467 ... 50$; 25490 ... 40$; 25510 ... 40$; 25511 ... 50$; 25521 ... 40$; 25552 ... 50$; 25562 ... 40$; 25590 ... 40$; 25605 ... 50$; 25610 ... 40$; 25621 ... 40$; 25630 ... 50$; 25639 ... 50$; 25662 ... 40$; 25687 ... 50$; 25690 ... 40$; 25710 ... 40$; 25721 ... 40$; 25727 ... 50$; 25762 ... 40$; 25790 ... 40$; 25810 ... 40$; 25821 ... 40$; 25862 ... 40$; 25880 ... 40$; 25910 ... 40$; 25918 ... 50$; 25921 ... 40$; 25953 ... 50$; 25962 ... 40$; 25990 ... 40$; 25991 ... 50$

26

26010 ... 40$; 26021 ... 40$; 26050 ... 50$; 26061 ... 200$; 26062 ... 40$; 26090 ... 40$; 26110 ... 40$; 26121 ... 40$; 26162 ... 40$; 26176 ... 50$; 26190 ... 40$; 26210 ... 40$; 26211 ... 50$; 26218 ... 50$; 26221 ... 40$; 26244 ... 50$; 26262 ... 40$; 26272 ... 50$; 26289 ... 50$; 26290 ... 40$; 26294 ... 50$; 26310 ... 40$; 26321 ... 40$; 26362 ... 40$; 26377 ... 50$; 26390 ... 40$; 26400 ... 50$; 26410 ... 40$; 26421 ... 40$; 26433 ... 50$; 26462 ... 50$; 26462 ... 40$; 26469 ... 50$; 26490 ... 40$; 26505 ... 50$; 26507 ... 50$; 26510 ... 40$; 26511 ... 50$; 26517 ... 50$; 26521 ... 40$; 26529 ... 50$; 26562 ... 40$; 26578 ... 50$; 26590 ... 40$; 26599 ... 50$; 26610 ... 40$; 26621 ... 40$; 26662 ... 40$; 26664 ... 50$; 26682 ... 50$; 26690 ... 40$; 26710 ... 40$; 26721 ... 40$; 26736 ... 50$; 26739 ... 100$; 26762 ... 40$; 26782 ... 50$; 26790 ... 40$; 26792 ... 50$; 26796 ... 50$; 26810 ... 40$; 26821 ... 40$; 26862 ... 40$; 26889 ... 50$; 26890 ... 40$; 26910 ... 40$; 26921 ... 40$; 26925 ... 50$; 26942 ... 100$; 26962 ... 40$; 26967 ... 200$; 26989 ... 50$; 26990 ... 40$

27

27010 ... 40$; 27021 ... 40$; 27022 ... 100$; 27062 ... 40$; 27073 ... 50$; 27090 ... 40$; 27110 ... 40$; 27121 ... 40$; 27158 ... 50$; 27162 ... 40$; 27190 ... 40$; 27195 ... 50$; 27197 ... 50$; 27210 ... 40$; 27221 ... 40$; 27230 ... 100$; 27235 ... 50$; 27246 ... 50$; 27262 ... 40$; 27290 ... 40$; 27310 ... 40$; 27317 ... 50$; 27321 ... 40$; 27326 ... 50$; 27362 ... 40$; 27375 ... 50$; 27390 ... 40$; 27410 ... 40$; 27421 ... 40$; 27425 ... 50$; 27432 ... 50$; 27462 ... 40$; 27490 ... 40$; 27510 ... 40$; 27512 ... 50$; 27521 ... 40$; 27535 ... 50$; 27562 ... 40$; 27570 ... 50$

27584 — 1:000$000

27590 ... 40$; 27604 ... 50$; 27610 ... 40$; 27621 ... 40$; 27623 ... 50$; 27648 ... 50$; 27662 ... 40$; 27671 ... 50$; 27690 ... 40$; 27710 ... 40$; 27721 ... 40$; 27732 ... 50$; 27754 ... 50$; 27762 ... 40$; 27790 ... 40$; 27797 ... 50$; 27810 ... 40$; 27821 ... 40$; 27826 ... 50$; 27846 ... 50$; 27856 ... 50$; 27862 ... 40$; 27890 ... 40$; 27905 ... 50$; 27910 ... 40$; 27921 ... 40$; 27947 ... 100$; 27962 ... 40$

27972 — 1:000$000

27976 ... 100$; 27990 ... 40$

28

28009 ... 50$; 28010 ... 40$; 28019 ... 100$; 28021 ... 40$; 28062 ... 40$; 28065 ... 50$; 28090 ... 40$; 28110 ... 40$; 28121 ... 40$; 28162 ... 50$; 28162 ... 40$; 28190 ... 40$; 28210 ... 40$; 28221 ... 40$; 28235 ... 50$; 28247 ... 50$; 28248 ... 50$; 28262 ... 40$; 28290 ... 40$

28310 — 30:000$ — Porto Alegre

28310 ... 40$; 28321 ... 40$; 28340 ... 50$; 28362 ... 40$; 28390 ... 40$; 28391 ... 50$; 28410 ... 40$; 28421 ... 40$; 28462 ... 40$; 28475 ... 50$; 28490 ... 40$; 28510 ... 40$; 28521 ... 40$; 28538 ... 50$; 28562 ... 40$; 28576 ... 50$; 28590 ... 40$

28591 — 1:000$000

28610 ... 40$; 28621 ... 40$; 28662 ... 40$; 28690 ... 40$; 28695 ... 50$; 28710 ... 40$; 28717 ... 50$; 28721 ... 40$; 28727 ... 50$; 28756 ... 50$; 28762 ... 40$; 28790 ... 40$; 28809 ... 100$; 28810 ... 40$; 28814 ... 50$; 28821 ... 40$; 28838 ... 50$; 28860 ... 50$; 28862 ... 40$; 28871 ... 50$; 28890 ... 40$; 28910 ... 40$; 28921 ... 40$; 28946 ... 50$; 28962 ... 40$; 28982 ... 200$; 28990 ... 40$

29

29000 ... 50$; 29010 ... 40$; 29021 ... 40$; 29028 ... 100$; 29056 ... 50$; 29062 ... 40$; 29074 ... 50$; 29090 ... 40$; 29110 ... 40$; 29121 ... 40$; 29159 ... 50$; 29162 ... 40$; 29170 ... 100$; 29190 ... 40$; 29203 ... 50$; 29210 ... 40$; 29221 ... 40$; 29223 ... 50$; 29234 ... 50$; 29255 ... 50$; 29262 ... 40$; 29273 ... 50$; 29290 ... 40$; 29310 ... 40$; 29313 ... 50$; 29321 ... 40$; 29332 ... 50$; 29359 ... 100$; 29362 ... 40$; 29374 ... 50$; 29390 ... 40$; 29410 ... 40$; 29421 ... 40$; 29423 ... 50$; 29462 ... 40$; 29464 ... 50$; 29470 ... 50$; 29490 ... 40$; 29510 ... 40$; 29521 ... 40$; 29562 ... 40$; 29568 ... 50$; 29577 ... 50$; 29590 ... 40$; 29609 ... 50$; 29610 ... 40$; 29621 ... 40$; 29626 ... 100$; 29662 ... 40$; 29675 ... 50$; 29685 ... 50$; 29690 ... 40$; 29694 ... 50$; 29698 ... 50$; 29710 ... 40$; 29721 ... 40$; 29748 ... 50$; 29762 ... 50$; 29762 ... 40$; 29790 ... 40$; 29796 ... 50$; 29810 ... 40$; 29821 ... 40$; 29861 ... 100$; 29862 ... 40$; 29890 ... 40$; 29910 ... 40$; 29921 ... 40$; 29924 ... 100$; 29962 ... 40$; 29984 ... 50$; 29990 ... 50$; 29990 ... 40$

Premios maiores

5291 — 200:000$ — Maceió

28310 ... 30:000$ — Porto Alegre

16990 ... 5:000$ — Rio

6062 ... 2:000$ — Rio

23521 ... 2:000$ — S. Paulo

Todos os numeros terminados em 1 têm 40$000

O Escritorio á rua da Alfandega n. 28 estará aberto para pagamentos todos os dias uteis, das 9 ás 11 ½, e das 13 ½ ás 16 horas, exceto nos dias feriados.

A Administração pagará o valor que representem os bilhetes premiados, durante os primeiros 6 mezes da respectiva extração, ao seu portador, e não atenderá reclamação alguma por perda ou subtração de bilhetes.

No caso do premio maior caber ao numero 1, serão considerados como aproximações o imediatamente superior e o ultimo dos milhares que jogarem; sendo sorteado o ultimo, serão aproximações o imediatamente anterior e o primeiro, isto é, o numero 1.

As extrações principiam ás 14 horas

14.ª Extração = Concessionario: Domingos Demarchi = O Fiscal do Governo: René Mostardeiro — O Ajudante do Fiscal do Governo: Lauro Pacheco — O Escrivão: Joaquim de Freitas Junior = 14.ª Extração

Como o Presidente Getulio Vargas Falou Hontem aos Jornalistas no Palacio Rio Negro

(Conclusão da 1ª pagina)

rem sair do Brasil. E' preciso estabelecer a divisão entre os que chegam em caracter permanente e os que vêm como turistas. Para os primeiros, a lei deve conter exigencias maiores, visto como o nosso interesse é o de que venham agricultores e não elementos que se empreguem em outros ramos de trabalho. Neste sentido, a legislação deve ter um cuidado especial. Breve será apresentado o projecto de lei referente a este assumpto.

Abastecimento de agua ao Rio

— Um outro ponto que muito preoccupa a attenção da população do Rio de Janeiro é o da agua. Já está em andamento o grande serviço de abastecimento contratado, e que, em menos de dois annos supprirá fartamente a capital da Republica. O carioca terá agua em abundancia e por muitos annos. A par disso, porém, o governo está fazendo por administração, em toda a zona suburbana, a ligação da canalização da agua e o serviço de esgotos. Esses mesmos serviços abrangem as ilhas de Paquetá e do Governador.

Os menores abandonados

— Outra questão que está em exame: determinei ao ministro da Justiça que me trouxesse um plano de protecção dos menores abandonados e delinquentes. Ha um grande numero desses menores sem paes ou cujos paes não os podem manter, ou ainda que nem mesmo possuem tecto para abrigal-os. As "Escolas 7 de Setembro" e "15 de Novembro" não têm correspondido á sua finalidade por deficiencia de organização e, dest'arte, vão ser inteiramente remodeladas para que possam receber o maior numero possivel de menores. O governo fundará para o mesmo fim, colonias agricolas. O plano respectivo está em estudos e, dentro em pouco entrará em execução.

Edificios novos

Entrando em outras considerações, prosegue o sr. Getulio Vargas:

— A administração publica era muito mal servida de edificios para o funccionamento de suas varias repartições. Não havia installações razoaveis nem mesmo para os Ministerios, porque os poucos existentes eram inadaptaveis ás condições que deviam preencher. O governo tem se preoccupado com a construcção de taes edificios. Como os senhores sabem, foram construidos os dos ministerios da Marinha, da Viação e da Justiça; estão sendo levantados os da Educação, do Trabalho e da Guerra; o da Agricultura foi remodelado; vae ser iniciado, agora, o do Ministerio da Fazenda. Outros edificios vão ter a sua construcção agora iniciada.

O maior serviço de embellezamento, ou um dos maiores levados a effeito pelo governo no Rio de Janeiro é o do Aero-Porto, que vae ser activado, ajardinando-se a zona onde está localizado, e começando-se a construcção do edificio do aerodromo.

Tambem o Supremo Tribunal Federal, ha muito tempo pleiteava a construcção de um novo edificio, porque o actual é já insufficiente para o seu funccionamento. O governo resolveu, ao invés de fazer o novo edificio suggerido, construir o Palacio da Justiça, para installar toda a justiça no Districto Federal. Nelle serão localizados, não só o Supremo Tribunal, como a Côrte de Appellação, o Forum, os Cartorios, emfim, toda a actividade judiciaria. A edificação se fará na Esplanada do Castello. Está aberta a concorrencia de projectos e posteriormente á construcção, varios terrenos do governo, onde se achavam localizados alguns edificios da Justiça serão vendidos e, com esta venda, ficarão reduzidas as despesas do novo palacio.

Outra edificação importante, que o governo fará, é a da Imprensa Nacional. Esta, como os senhores sabem, está localizada tambem num ponto que tem de ser desoccupado, porque prejudica o trafego, que precisa ser descongestionado naquella zona. Succede tambem que parte da area está vendida á Caixa Economica. A futura Imprensa Nacional constituirá uma grande empresa industrial, que centralizará todo o serviço de impressão do governo, substituindo as varias imprensas de cada Ministerio. Uma unica imprensa nacional fará todo o serviço official, e ella será apparelhada de modo que, com a sua organização industrial, produza uma renda compensadora".

A reorganização do Conselho de Commercio Exterior

"Recentemente — continua o presidente Getulio Vargas — foi reorganizado o Conselho de Commercio Exterior, sob moldes mais efficientes para o desempenho da sua importante [illegible] na administração publica. Varios projectos de importancia estão em estudo nesse Conselho e brevemente deverão ser apresentados. Entre estes projectos está o da padronização dos productos agricolas, o qual, durante dois annos e meio transitou no Congresso Nacional, entre o Senado e a Camara, sem conseguir ser votado. Outro é o da criação do Conselho Nacional do Mate, que terá por objectivo não só padronizar como amparar a producção do mate, criando um orgão federal de defesa e de propaganda desse producto. Existe tambem um projecto muito interessante — o da criação da siderurgia — associando o capital estrangeiro ao capital nacional. Assim será fundada a grande siderurgia.

Tambem estão neste Conselho outros assumptos importantes, como o da criação do Instituto da Madeira, e o das Plantas Oleaginosas.

Consignações em folha

Respondendo a uma pergunta de um dos jornalistas presentes, observa o chefe da Nação:

— "Outro assumpto que se acha sob o exame directo do governo, é o das consignações em folha. Recebi grande numero de reclamações de funccionarios publicos, oriundas de varios pontos do paiz, a respeito da extorsão que diziam soffrer com os excessivos juros e o volume das prestações a que ficavam obrigados, a tal ponto — diziam elles — que o funccionario que caisse numa das caixas de emprestimos nunca mais della se libertava, chegando a pagar até 30% a 40% da importancia pretendida. Não posso saber até que ponto essas accusações são verdadeiras porque só um inquerito rigoroso poderá apurar os factos. Em todo o caso, mandei elaborar um projecto a esse respeito, procurando regularizar a situação. O projecto foi por mim apresentado e discutido numa reunião collectiva do Ministerio. As opiniões divergiram e, de accôrdo com o vencido na discussão, mandei redigir pelo ministro da Fazenda, um novo projecto. Quando fui ao Rio Grande do Sul este assumpto ficou no Ministerio da Fazenda, que já apresentou um projecto, remettido depois ao Conselho do Serviço Publico Civil que o está elaborando e que dentro de dois ou tres dias, dará conta do seu trabalho. Como sei que a materia vem despertando muito a curiosidade da imprensa, transmitto aos srs. o ponto em que se acha.

O estatuto do funccionario publico civil

— Será promulgada brevemente — prosegue o chefe da Nação — a lei relativa ao Estatuto do Funccionario Publico Civil o qual reorganizará o serviço de aposentadorias, sob novos moldes technicos e com garantias realmente compensadores para os interessados. Todos os funccionarios ficarão dentro desse estatuto. O proprio Instituto de Previdencia será por elle absorvido. Está se fazendo, dentro do Estado Novo, um verdadeiro reajustamento da machina administrativa, com o fim de tornar os processos mais rapidos e mais efficientes. Todas as vagas que se forem verificando nos quadros e que, de accôrdo com a organização feita no reajustamento não fôr necessario o seu preenchimento, vão sendo extinctas. A denominação do funccionalismo agora será technicamente precisa, não havendo mais aquella confusão anterior".

Não prometter demais

Depois de outras considerações, o sr. Getulio Vargas accentua:

— "Ha muita gente que quer ver milagres. Fica inquieta e pensa que, dentro do prazo de tres mezes, se póde fazer muita coisa. Entretanto, o facto é que temos, em primeiro logar que reajustar a machina; em segundo, obter os recursos e em terceiro logar executar o programma dentro dos recursos existentes. E' preciso marchar com segurança, com firmeza, e não prometter demais, para não decepcionar".

Classes armadas

Depois, focalizando o Exercito e a Marinha, diz o presidente da Republica:

— "As classes armadas, que merecem a attenção preponderante do governo, estão sendo devidamente apparelhadas, dentro de um plano executado pelos seus estados maiores".

Varios problemas

— "O governo está organizando um grande plano ferroviario e rodoviario da União que, ao par do apparelhamento dos systemas já existentes, constituirá um dos pontos fundamentaes do seu programma.

O problema da Siderugia, que, como já disse, é tambem de capital importancia, está proporcionando o estudo de algumas propostas novas, como se retomou o estudo de outras antigas. Além de que esta questão depende, em grande parte, do problema ferroviario.

Faz-se tambem a campanha do trigo, de modo a augmentar muito a nossa producção. Estão se intensificando as pesquisas do petroleo, tendo sido consignada no orçamento, só para isso, uma verba de 9 mil contos.

Tambem está se tratando da organização de um methodo de aproveitamento integral do carvão nacional.

Todos esses são objectivos que estão sendo estudados e examinados e que irão gradativamente sendo postos em execução".

Fronteiras economicas e fronteiras politicas

Entro agora no exame da situação do Brasil — prosegue o presidente Getulio Vargas — na qual mostro como as nossas fronteiras economicas não coincidem com as fronteiras politicas.

As nações novas, formadas pela expansão colonizadora, apresentam, entre os phenomenos especificos do seu crescimento, a mobilidade de fronteiras. Não coincidem, nos primordios da formação, as linhas de demarcação politica e a extensão de appropriação economica. Dessa differenciação, decorre a existencia da "fronteira movel", que traduz a expansão do territorio integrado no systema nacional de producção dentro da area politica.

O Brasil é, na actualidade, um dos paizes em que se regista o facto, e, por isso mesmo, a sua expansão tem um caracter puramente interno, como processo de dar substancia economica ao corpo politico, e fazer coincidirem as duas fronteiras. Antes dessa integração necessaria todo o paiz soffre uma fragmentação nitida, em que as etapas do desenvolvimento economico são assignaladas de modo evidente. Uma faixa é agente e sujeito da economia nacional; a outra é apenas objecto, servindo como mercado de consumo de manufacturas, em troca de materias primas ou productos extractivos. Naturalmente, a consequencia mais immediata do facto é que uma parte dos brasileiros vive em condições de vida peculiares á phase colonial enquanto a outra mostra uma evolução economica accelerada. Exemplos exactos dos dois typos encontramos nas unidades federaes de S. Paulo e Matto Grosso. O Brasil mostra, assim, dentro das suas divisas, regiões metropolitanas e zonas coloniaes. O imperialismo brasileiro consiste, portanto, na expansão demographica e economica dentro do proprio territorio, fazendo a conquista de si mesmo e a integração do Estado, tornando de dimensões tão vastas quanto o paiz.

Com as immensas reservas territoriaes de que dispomos, será possivel formar um grande mercado unitario, de capacidade bastante para absorver a producção das zonas industrializadas e desenvolver a industrialização das zonas de recente occupação. Por isso mesmo, o nosso paiz não attingiu ainda á phase em que necessitará de novos mercados, nem de novos territorios ou da conquista de materias primas. Effectivamente, possuimos quasi todos os vinte e tres productos naturaes considerados indispensaveis á auto-sufficiencia economica. O que necessitamos, nesta etapa da evolução nacional, é de novos bandeirantes, capazes de levar avante iniciativas extensas, mobilizando capitaes e utilizando processos modernos.

O imperialismo do Brasil

—— O imperialismo do Brasil consiste em ampliar as suas fronteiras economicas, e integrar um systema coherente, em que a circulação das riquezas e utilidades se faça livre e rapidamente, baseada em meios de transporte efficientes, que aniquillarão as forças desintegradoras da nacionalidade. O sertão, o isolamento, a falta de contacto, são os unicos inimigos temiveis para a integridade do paiz. Os localismos, as tendencias centrifugas, são o resultado da formação estanque de economias regionaes semifechadas. Desde que o mercado nacional tenha a sua unidade assegurada, accrescendo-se a sua capacidade de absorção, estará solidificada a federação politica. A expansão economica trata o equilibrio desejado entre as diversas regiões do paiz, evitando-se que existem irmãos ricos ao lado de irmãos pobres. No momento nacional só a existencia de um governo central forte, dotado de recursos sufficientes, poderá trazer o resultado desejado. As incertezas, as difficuldades, os choques promanam da existencia de dois Brasis — um politico, e outro economico que não coincidem. A historia da opulencia e da decadencia de certas regiões, baseada no valor e procura eventual de determinado producto, a triplice tributação, as guerras de tarifas e as difficuldades criadas á circulação exemplos eloquentes da falta de interestadual das riquezas, são um poder bastante para rectificar as directrizes erradas e a corrigir as soluções parciaes.

Abolir os obstaculos dessa natureza e unificar o mercado inteiro, são medidas inadiaveis a tomar.

Se a producção das riquezas, com o incremento das explorações existentes e a utilização dos potenciaes, constituem um programma immediato, seguramente a sua circulação é a parte dynamica de qualquer renovação nacional. Rodovias, ferrovias, navegação fluvial, são os escalões imprescindiveis para a perfeita e completa integração do paiz. Está em preparo o grande plano de ferrovias e estradas de rodagem, cuja execução progressiva será realizada. Seguramente é trabalho para muitos annos, talvez mais de uma geração, mas a existencia da Nação conta-se por seculos, e a continuidade do desenvolvimento do paiz reclama um incessante esforço".

O progresso do Brasil e o Capital

— "Para esses emprehendimentos — continua o presidente — é necessario mobilizar grandes capitaes. Entretanto, não me parece que, sem maior exame, devamos continuar affirmando um exaggero de expressão que resultou em logar commum: — a dependencia do progresso brasileiro das inversões de capital estrangeiro, é que sem elle nada será possivel fazer.

E' sabido que desde a guerra mundial a immigração de capitaes tem diminuido muito e, por outro lado, o proceso de formação do capital nacional attingiu um grão adeantado de desenvolvimento. O simples exame dos subscriptores de acções nas sociedades anonymas, nas organizações bancarias, bem como montante dos depositos bancarios nos institutos nacionaes e estrangeiros revelam a predominancia das inversões feitas por brasileiros e que as contas dos nacionaes são bem mais vultosas.

Capitaes estrangeiros no Brasil

— Tudo isso já não é do mais largo conhecimento publico porque as nossas estatisticas são deficientes e falhas de connexão. Só agora, com a organização do Instituto de Estatistica, é que as estimativas da nossa riqueza e a sua dynamica assumem aspecto scientifico e geral. Verifica-se que as proprias empresas estrangeiras, principalmente as que exploram serviços publicos, os bancos e as companhias de seguros, ou adquiriram aqui a maior parte dos seus vastos capitaes ou operam com boa parte de valores nacionaes. Em muitos casos os seus reduzidos capitaes entrados são inferiores aos dividendos exportados em um unico exercicio financeiro. Numero não pequeno de bancos estrangeiros e companhias de seguros realiza as suas operações correntes com os valores brasileiros, e consequentemente distribue dividendos aos seus accionistas estrangeiros de um ficticio capital-confiança, sempre muito maior que o capital real.

A grande tarefa do momento, no nosso paiz, é a mobilização dos capitaes nacionaes, para que tomem um caracter dynamico na conquista economica das regiões retardadas. No territorio vasto e rico elles encontrarão campo de actividades altamente remuneradoras, realizando, ao mesmo tempo, grande obra patriotica de unificação."

Um dos presentes faz ao presidente a seguinte pergunta:

— Sr. presidente, as relações entre o Estado Novo e a imprensa começou sob os melhores auspicios. Nós eramos chamados o quarto poder. Não sei se este titulo nos ficará no Estado forte. Mas o que me parece é que o nosso prestigio é o mesmo ou maior.

Realmente; — responde s. ex. — no Estado Forte o papel da imprensa tem que continuar; não perde a sua importancia; tem-na mesmo augmentado, porque desapparecem outros orgãos de publicidade. Assim, esta fica concentrada na imprensa.

Viagem para o Oeste

Falou-se que o presidente ia visitar o Norte. Indaga um jornalista: — V. ex. poderia informar alguma coisa a respeito?

— Eu visitei o Norte, como os senhores sabem, em 1933, tendo chegado até ao Pará, contesta o presidente G. Vargas. Teria realmente curiosidade, desejo de vêr o progresso ali realizado após a minha estadia, e, principalmente, o resultado dos trabalhos empreendidos pelo governo federal através da Inspectoria de Seccas, a construcção de portos, além de outros trabalhos importantes iniciados naquella occasião, uns já concluidos e outros em via de conclusão, com os melhores resultados. A viagem, porém, que eu devo fazer em primeiro logar não é para o Norte; é para o Oeste, de accordo com o rumo estabelecido pela orientação economica do governo. Devo ir a Goyaz e Matto Grosso, passando por Minas Geraes e São Paulo. Devo lembrar tambem que nós já estamos com duas ligações ferroviarias com o Paraguay e a Bolivia em estudos. Fiz consignar verba no orçamento, para esses estudos e essas ligações. A do Paraguay já tem os seus serviços iniciados na linha de Campo Grande a Ponta Porá, estabelecendo a ligação com aquelle Paiz; a da Bolivia, que decorre do tratado de Petropolis, está sujeita ao estudo de uma commissão, já tendo tambem verba no orçamento para os serviços. Será a linha de Corumbá a Santa Cruz de La Sierra. Estas duas linhas constituem uma demonstração da politica de approximação americana, da politica de boa visinhança, de que foi egualmente attestado a ponte sobre o Uruguay, entre o Brasil e a Argentina.

— E o valle do S. Francisco?

— Foi bom falar no valle do S. Francisco, diz s. ex. Devo informar que recomendei especialmente ao ministro da Viação e ao inspector do Serviço Contra as Seccas o levantamento do valle do São Francisco e o estudo da possibilidade de irrigação das regiões por elle banhadas. Esta é uma grande obra, que vae ser intensificada com o emprego, até de aviões.

Em seguida s. ex. diz que com a presente entrevista os seus intuitos são os de informar o Paiz sobre o que se está e o que se pretende fazer.

— E essas reuniões ficarão sendo mensaes? perguntam.

— Se fôr possivel, mensaes. — responde o presidente.

Falando sobre a sua ida a Poços de Caldas, diz não estar marcada ainda a partida. E accrescenta:

— Tenho muita coisa a fazer aqui antes de ir. Acredito que não poderei sair este mez.

E concluindo, declara o presidente:

— Não havendo mais nenhum assumpto a ser informado e nenhuma indagação a responder, dou como encerrada esta reunião agradecendo a presença dos senhores jornalistas.

O "DOUBLÉ" DE NAPOLEÃO

(Conclusão da 6ª pagina)

e parece que a mãe de Napoleão deu alguma importancia a este meio de poder ver uma vez mais o seu filho.

Passemos agora a outra theoria. Segundo um livro publicado em Londres, em 1840, "A Segunda Vida do Imperador", Napoleão desceu as rochas da ilha até a bahia Prosperas, com ajuda de cordas, e foi levado num bote até o navio mercante que se dirigiu com elle immediatamente para a America. Uma forte tormenta obrigou o navio, porém, a procurar refugio na costa da Africa, não o conseguindo e vindo a se afundar sem poder receber soccorro. Embora todos os amigos de Napoleão o hajam dado por perdido, parece que elle conseguiu chegar milagrosamente a uma ilha habitada por selvagens, onde morreu em 15 de julho de 1830.

Todas as theorias concordam num ponto: que a fuga de Napoleão teve logar em 1818. Durante esse anno, a esposa do general Bertrand escreveu a uma amiga residente na Russia:

"Minha querida Carolina: Por fim triumphamos! O exito é nosso! Napoleão abandonou a ilha!"

Nesse mesmo anno, um optico, de uns cincoenta annos, abriu uma casa em Verona. O povo começou a chamal-o de Napoleão, por sua extraordinaria semelhança com o imperador. Diz-se que era homem muito intelligente. Em 1823, entretanto, abandonou a cidade, mas antes da partida entregou certa carta a um vizinho, um joalheiro chamado Petrucci, dizendo-lhe: — Se eu não estiver de volta dentro de tres mezes, envie esta carta ao rei de França.

O homem não voltou e Petrucci remetteu a carta. Depois chegou um policial de Paris e liquidou a casa de optica. O silencio de Petrucci foi comprado por 100.000 coroas. Em 1853, porém, o joalheiro entendeu que havia passado bastante tempo e que já não estava obrigado a guardar silencio. Declarou publicamente que seu antigo vizinho havia sido Napoleão.

Sabe-se que o desconhecido de Verona fechou o seu negocio a 23 de agosto de 1823. Ora bem. O registo do commissariado de policia de Schenbrunn, feito com data de 5 de setembro de 1823, tem a seguinte annotação:

"A' noite um desconhecido procurou entrar no parque, saltando o muro. O sentinella fez fogo. O desconhecido ficou fatalmente ferido e pouco antes de morrer murmurou estas ultimas palavras: "Duque de Reichstadt... rei... filho..." Não trazia nenhum documento que permittisse a sua identificação, mas deve ter sido algum importante personagem francez, porque os funccionarios da Embaixada de França, profundamente perturbados, reclamaram o seu cadaver".

Todos sabemos o amor que o imperador sentia pelo seu filho. E' razoavel, portanto, que houvesse tentado vel-o. Tambem é muito possivel que morresse ao tental-o.

Podemos citar, ademais, alguns documentos de origem allemã, que appareceram em 1828. Parece que nesse anno, justamente no começo da guerra da Turquia com a Russia, certo individuo que havia desembarcado na Grecia de um navio norte-americano, offereceu os seus serviços ao sultão. Este soldado desconhecido, que teve o commando do exercito turco em Iraktscha, respondia pelo nome de Hussein Pashá. E Hussein Pashá não era outro senão Napoleão, de accordo com o pamphleto publicado em Leipzig pelo editor Rein. Este continua dizendo que o sultão, derrotado, havia sacrificado o chefe do seu exercito. Que pode haver de verdade em tudo isso? Napoleão, que sempre havia sonhado com um imperio oriental, teria esperanças de reconquistar seu antigo poderio unindo-se ás forças turcas?

Isto difficilmente parece provavel; entretanto, os soldados russos de Iraktscha sempre sustentaram que o chefe inimigo não era outro senão o famoso homenzinho de capote cinzento.

Supponhamos que Robeaud substituiu o imperador em 1818 e que o illustre vencedor de Austerlitz morreu como um vulgar ladrão no parque de Schonbrunn. Ainda resta o "Memorial de Santa Helena", de Las Casas. Foi escripto em Santa Helena entre os annos de 1815 e 1818, quando Las Casas, com muitos outros, regressou para a França. Naturalmente não tinham razão para continuar ali, fazendo companhia a Robeaud.

E a mascarada mortuaria de Antommarchi? Não esqueçamos que este ultimo não tornou publico seu modelo da cabeça do imperador morto senão nove annos depois, em 1830. Fazia quinze annos que não viam Napoleão em Paris. Antommarchi jamais conseguiu provar de forma concludente a authenticidade de sua obra.

Subsiste o testamento, escripto de proprio punho e letra do imperador, entre 15 e 16 de abril de 1821 e o codicilo de 24 do mesmo mez, poucos dias antes de sua morte. Temos á vista a informação dos graphologos, que declaram:

"A calligraphia de Napoleão em seu testamento revela o effeito de sua enfermidade. Só em raras passagens se reconhece nelle o genio de seu autor, que está mais evidenciado nas anteriores mostras de sua escripta. E' a calligraphia de um homem enfraquecido, de quem haja mudado muito".

Devemos chegar á conclusão de que Robeaud escreveu um testamento que Napoleão lhe havia recommendado antes de sua fuga?

FOLIÕES, OLHE O DINHEIRO...

16.990 — 3.º premio dos 200:000$000

de hontem foi vendido pelo felizardo "Ao Mundo Loterico" — Rua do Ouvidor, 139 — ao Sr. Citimo Cataldo, estabelecido no Café Papagaio — Rua Gonçalves Dias, 44. ½ bilhete hontem mesmo pago ao sr. José Fraga dos Santos. Edf. da "A Noite", 11.º andar.

Na proxima quarta - feira 200:000$000 por 30$000, fracção, 3$000. Sabbado de Carnaval, 500:000$000 por 64$000, meios 32$000, fracções 3$200 — habilitem-se no "Ao Mundo Loterico" — Rua do Ouvidor, 139.

Em 12 de Março 1.000 contos por 120$000, fração 6$000 — mais da metade dos bilhetes são premiados — nova modalidade Pat. 104.

Decima Segunda Feira Internacional de Amostras de Tripoli

TRIPOLI, 19 — A Decima Segunda Feira Internacional de Amostras será inaugurada amanhã com a presença do senador general Carletti e do principe Borghesi.

A proposito, recorda-se que a Decima Primeira Feira foi inaugurada no anno ultimo pelo Duce, por occasião de sua visita á Libya. — (U. P.)

Commentarios sobre a exportação do commercio allemão no Brasil

LONDRES, 19 — Em um relatorio sobre as condições economicas e commerciaes do Brasil, com o summario dos acontecimentos até 30 de novembro do anno pasasdo, o conselheiro commercial da embaixada britannica no Rio de Janeiro, sr. Murray Harvey, assignala a expansão do commercio germanico naquelle paiz.

O relatorio declara: "As importações brasileiras da Allemanha subiram de 5 milhões e 608 mil libras esterlinas, ouro, em 1935, a 7 milhões e 55 mil libras em 1936, excedendo assim aos Estados Unidos, que eram o principal fornecedor do mercado do Brasil. A ascendencia dos productos allemães no Brasil é quasi que exclusivamente o resultado do systema de compensação commercial.

Comquanto a balança commercial desfavoravel para o Brasil, em relação á Allemanha, tenha determinado a volta de 1 milhão e 898 mil libras esterlinas, ouro, convem recordar que essas estatisticas demonstram que o valor das importações da Allemanha, em mil réis, equivale ao preço ouro do Reichsmark, ao passo que as alfandegas brasileiras pagam invariavelmente em marcos compensados.

Em taes circumstancias, levando-se em conta o valor declarado da maioria das exportações brasileiras para os demais paizes, considerado de cinco a dez por cento menos do que era recebido habitualmente pelo exportador, o commercio teuto-brasileiro foi praticamente equilibrado no anno em apreço.

As importações feitas pelo Brasil dos Estados Unidos desceram de 6 milhões e 406 mil libras esterlinas, ouro, em 1935, para 5 milhões e 650 mil libras em 1936.

A percentagem americana do valor total das importações brasileiras baixou de 23.36 para 22,12, respectivamente.

Os exportadores americanos chamaram persistentemente a attenção do seu governo para os effeitos prejudiciaes oriundos do commercio de compensação, e havia alguma justificativa para as suas allegações porquanto usufruiam poucos lucros das concessões feitas aos Estados Unidos sob os termos do tratado commercial assignado em Washington, a 2 de fevereiro de 1935." — (U. P.)

A França Toma o Pulso da Europa

PARIS, 19 — O sr. Yvon Delbos, ministro das relações exteriores, chamou esta noite ao Quai d'Orsay os embaixadores em Londres e Varsovia, respectivamente srs. Corbin e Noel, para que informem da attitude dos paizes em que se acham acreditados relativamente á questão austro-allemã.

Espera-se que outros representantes diplomaticos da França cheguem brevemente a Paris, para o mesmo fim. — (U. P.).

Morreu afogado um ex-bispo

BUENOS AIRES, 19 — Informam de Salta que as autoridades apuraram que o ex-bispo monsenhor Julio Campero Yaraoz pereceu afogado no rio Pasa, quando ali se banhava.

Devido ao facto de ter desapparecido ha dias, suppoz-se que o sacerdote, cujo cadaver foi encontrado hoje nas proximidades de uma fazenda, fôra sequestrado e assassinado. — (U. P.)

Os peruanos derrotaram a equipe do Equador

LIMA, 19 — (Urgente) — Na primeira partida desta noite, do Campeonato Sul Americano de Basket-Ball, o Peru venceu o Equador pela contagem de 30 a 29. — (U. P.)

Rumo a Africa Oriental

NAPOLES, 19 — Zarpou hoje para a Africa Oriental o vapor "Semien", a cujo bordo viaja um batalhão colonial integrado por cinco officiaes, cincoenta sub-officiaes e 240 soldados.

Ao embarque da tropa compareceu o commandante da Policia Colonial, general Maraffa, que transmittiu aos expedicionarios os votos de boa viagem do sr. Mussolini. — (U. P.)

Não Será o Fim do Mundo

Diario Carioca

Rio de Janeiro, Domingo, 20 de Fevereiro de 1938 — Praça Tiradentes n. 77

CARNAVAL

AS MESAS PARA OS 4 GRANDES BAILES E A MATINÉE INFANTIL DO CASINO ATLANTICO JA' SE ACHAM A' VENDAS NAS CASAS SEGUINTES: CASA CAVANELLAS — RUA GONÇALVES DIAS, 49 E CASA DANIEL — GONÇALVES DIAS, 13, DAS 12 ÁS 18 HORAS; PERFUMARIA CARNEIRO — NA CINELANDIA DAS 12 ÁS 22 HORAS E NA PORTARIA DO CASINO DAS 12 EM DEANTE — TELEPHONES: 27-5335 E 27-6435

Póde Estar Tranquillo o Povo Que o Carnaval de 1938 Chegará em Paz

A TÃO FALADA TEMPESTADE MAGNETICA E OS SEUS VERDADEIROS EFFEITOS — UMA PUBLICIDADE NEFASTA EXAGGERA SENSACIONALISTICAMENTE AS OBSERVAÇÕES, TRAZENDO O DESASOCEGO PARA O PUBLICO DE BOA FE'

Assume caracter cada vez mais grave o temor geral do povo pelos possiveis effeitos da annunciada tempestade magnetica a se registar amanhã. Desde que os astronomos de todo o mundo iniciaram as suas observações prevendo o phenomeno, iniciou-se verdadeira campanha de alarma, prejudicial sob todos os aspectos para a tranquillidade do povo. E' voz corrente, mesmo, a possibilidade de um desequilibrio de tal ordem no systema solar que redunde na falta á Terra de condições de vida humana e até ha quem creia no desapparecimento da força de gravidade, soltando os felizes viventes pelo espaço numa absoluta falta de consideração pelos direitos adquiridos no desempenho de um papel innegavelmente notavel na historia do Universo. Nada disso, porém, soffrerá o planeta, nem os seus dois bilhões de habitantes terão o fim inglorio de gravitar no espaço, como bolidos, espalhando, em sua nova condição, a noticia eterna de uma triste existencia passada.

A imprensa tem focalizado o phenomeno annunciado e se o fazemos é pelo reconhecimetno da absoluta necessidade de tranquillizar a população.

TEMPESTADE

Ouvindo technicos interessados na observação do periodo magnetico das manchas solares, podemos adeantar aos leitores que o perigo tão propalado carece absolutamente de procedencia. Na verdade a manifestação de actividades solares nas altas latitudes resulta sempre em variações do campo magnetico terrestre, provocando varios phenomenos que affectam o planeta. As grandes actividades solares, attesta-o a chronica, coincidem mesmo com as grandes transformações politicas e sociaes do mundo. Isto, porém, não autoriza ninguem a affirmar as coisas verdadeiramente absurdas que por ahi correm á boca pequena.

A tempestade maior é essa de boatos capaz de maiores maleficios que a possivelmente provocada pelas actuaes actividades solares.

Na verdade, espera-se para amanhã uma forte tempestade, comquanto nenhum aspecto sobrenatural apresente. E', que, recebendo a atmosphera uma carga electrica bastante forte do sol, soffrerá consequencias que já estamos cansados de constatar. Chuvas fortes, trazendo as consequentes iinundações; relampagos, trovões e todo o costumado espectaculo dos dias de aguaceiro.

Ha dias o Rio soffreu uma tempestade capaz de pôr á prova o animo da população. Esta não precisa de maiores reservas. A tempestade annunciada não poderia superal-a em effeito.

AURORA BOREAL

Até na "aurora boreal" se tem falado e muito, como visitando a nossa boa "cidade maravilhosa", esplendidamente austral.

Ninguem teve a idéa de predizer, menos incorrectamente, uma aurora austral. Esse phenomeno só se aprecia nas regiões polares' sendo até lamentavel que nem todos possam assistil-o, tal a sua belleza. Diz-se "aurora boreal" quando no hemispherio norte e "austral" quando no hemispherio sul. E' prohibida, portanto, de decorar esse bello scenario da bahia de Guanabara.

As donas de casa, acostumadas á inconstancia do tempo, estão plenamente habilitadas a se precaver contra a immensa tempestade.

Quem tiver feito a sua fantasia para o carnaval, socegue que não a perderá. Bastarão, para isto, os cuidados preliminares de collocar o seu ramo de palha benta aos pés da imagem de Santa Barbara e esperar que melhore o tempo. Desabamentos, inundações, já escapam ao ineditismo. Tranquillize-se, portanto, a população.

Será Empossado Hoje na Presidencia da Argentina o Sr. Roberto M. Ortiz

(Conclusão da 1ª pagina)

legisladores designada para receber o presidente e o vice-presidente e acompanhal-os ao recinto das sessões. Este apresentará, sem duvida, o magnifico aspecto de seus melhores dias. Repletas as galerias, occupadas as cadeiras pelo que ha de mais representativo do mundo official — diplomatas e militares de alta patente em uniforme de gala, governadores das provincias, altos funccionarios do Estado e membros da alta sociedade — os assistentes poderão ter uma viva sensação da solennidade do momento.

Terminados os applausos com que a assistencia costuma receber a entrada do mandatario eleito, o dr. Roberto Ortiz pronunciará sobre o livro dos Santos Evangelhos o juramento de praxe, o mesmo fazendo a seguir o vice-presidente dr. Castillo.

Após o discurso do presidente do Congresso, dr. Patron Costas, offerecendo a collaboração da Legislação, o dr. Roberto Ortiz procederá á leitura da mensagem, cujo conteúdo vem despertando grande expectativa em todos os circulos. Acredita-se que o novo presidente exporá os propositos do governo que já deu a conhecer durante a sua campanha eleitoral e que podem ser resumidos em poucas palavras: continuação da obra reorganizadora do presidente anterior, general Augustin P. Justo.

Terminada a cerimonia, o dr. Ortiz e seu companheiro de formula dirigir-se-ão á Casa Rosada, que se acha situada no extremo opposto da Avenida de Mayo. A passagem da comitiva por essa arteria, que tem sido durante annos a mais sumptuosa de Buenos Aires, constitue para o "porteno" um dos quadros mais expressivos, pelo tradicionalismo que encerra. E' durante esse trajecto que os novos mandatarios sentirão, sem duvida, todo o fervor do tributo popular. Todas as sacadas e janellas dos grandes edificios que o ladeiam deverão estar repletas de patriotas enthusiasmados.

Será este, possivelmente, o ultimo anno em que será possivel observar o solenne espectaculo, pois, como já foi noticiado, em breve terá desapparecido a tradicional Casa Rosada, cedendo logar á evolução moderna e dynamica de metropole. A Plaza de Mayo estará certamente repleta de "portenos" que não cessarão de ovacionar o novo dirigente dos destinos patrios.

O chefe do cerimonial conduzirá os drs. Ortiz e Castillo ao Salão Branco da Casa Rosada, onde o general Justo e seus ministros lhes darão as boas vindas. O recinto estará cheio de altas personalidades que presenciarão a entrega dos symbolos do governo — a fita e o bastão presidenciaes. Nessa occasião o dr. Ortiz e o general Justo trocarão palavras amistosas, e terminado o cerimonial, os novos altos magistrados receberão as saudações do corpo diplomatico estrangeiro, dos representantes do mundo official e de amigos pessoaes.

Espera-se que ainda amanhã o novo presidente dê a conhecer os nomes dos que o auxiliarão no desempenho de seus arduos trabalhos de governante. — (U. P.)

O prefeito Henrique Dodsworth visitará a capital Bandeirante

Dr. Henrique Dodsworth

Acquiescendo ao convite que lhe foi feito pelo interventor federal em São Paulo, o dr. Henrique Dodsworth, prefeito da cidade, resolveu visitar aquelle Estado dentro de poucos dias.

Segundo versão corrente nos meios officiaes o dr. Henrique Dodsworth visitará a capital bandeirante em companhia do ministro da Justiça.

Constitue accumulação ser professor nos Cursos Fundamental e Complementar

O sr. Gustavo Capanema, ministro da Educação, recebeu do director do Lyceu Alagoano, uma consulta sobre a possibilidade de professores do curso fundamental do mesmo Lyceu leccionarem no concurso complementar, percebendo gratificação e mediante designação.

O ministro da Educação exarou o seguinte despacho, contrario á suggestão da consulta:

O curso complementar é composto de um certo numero de cadeiras, do mesmo modo que o curso fundamental. Se dentro do curso fundamental um professor não póde exercer duas cadeiras, da mesma forma não o poderá fazer só pelo facto de estarem as cadeiras no curso complementar".

O larapio foi preso em flagrante

José Marques é um larapio muito conhecido da nossa policia. Celebrizou-se nos annaes do crime pela audacia com que sempre agiu nos seus assaltos á residencia alheia. E' um individuo perigoso.

Hontem, José Marques caiu, novamente, nas mãos da policia, quando tentava arrombar a porta da frente do predio numero 56, da rua Maria José, residencia do sr. Emilio Fernandes. Surpreendeu-o o commissario Sá Peixoto do 24º districto. A referida autoridade passava por aquelle local quando teve sua attenção voltada para um individuo de attitudes suspeitas que se achava junto á porta da casa acima referida.

Approximando-se da casa, o commissario Sá Peixoto reconheceu logo, que se tratava do meliante José Marques dando-lhe voz de prisão.

O larapio, que já havia conseguido arrombar a porta foi levado para a delegacia da rua São Geraldo e ahi autuado em

Atropelado por auto na Avenida Rio Branco

Foi hontem á tarde, atropelado por um auto de praça na avenida Rio Branco, o funccionario publico Rodolpho Augusto Lopes, de côr branca, com 29 annos de edade, casado, residente á rua Pontes Corrêa n. 59.

Em consequencia do accidente soffreu a victima escoriações na perna direita e fractura do pé esquerdo, pelo que teve os soccorros da Assistencia.

Colhido por auto

O ajudante de caminhão, José Pedro Ramos, de côr preta com 25 annos de edade, solteiro, morador á rua Franklin Moraes, 37, foi hontem atropelado por um auto na rua da Alfandega, soffrendo, em consequencia ferida contusa no frontal e escoriações generalizadas pelo corpo.

Victima de quéda

Deu entrada, hontem no Hospital de Prompto Soccorro, vindo do Posto de Assistencia de Campo Grande, o lavrador José Perez, de nacionalidade hespanhola, com 72 annos de edade, morador á rua Cuyabá, 485 que apresentava fractura da coxa direita.

José Perez fôra victima de uma quéda na estação de Campo Grande.

O emplacamento de automoveis dos socios do Touring Club do Brasil

O Serviço de Assistencia Administrativa do Touring Club do Brasil pede-nos avisar aos senhores socios da mesma entidade que já está sendo feito o emplacamento de seus automoveis no posto especialmente installado no recinto da Feira de Amostras no antigo Pavilhão da Allemanha.

Esse serviço funcciona diariamente excepto aos domingos e feriados, das 8 ás 15 horas.

QUE'DA FATAL

O GAROTO CAIU DA ARVORE MORRENDO SEGUNDOS APO'S

Um accidente dolorosissimo occorreu hontem, á tarde, na rua Leopoldina Rego. Ali, um menor encontrou a morte em circumstancias impressionantes, quando tentava subir a uma arvore. O galho partiu-se e o pequeno projectou-se ao sólo, morrendo quasi instantaneamente.

Trata-se de Tercio, de 11 annos de edade filho de João Rodrigues da Motta, morador á rua Candido Silva, 22.

No local compareceu o commissario Ubaldo, de serviço á delegacia do 21º districto, que tomou as providencias de sua alçada, inclusivé a de remoção do cadaver para o necroterio do Instituto Medico Legal.

Diario Carioca

2ª secção

Anno XI — Numero 2.975 | Rio de Janeiro, Domingo, 20 de Fevereiro de 1938 | Praça Tiradentes n.° 77

Pintura Mural Brasileira

Decorações de Portinari Para o Ministerio da Educação

O Brasil vae ter finalmente uma grande pintura mural. Até agora as melhores decorações que possuimos no genero são as das nossas velhas igrejas, na Bahia, em Pernambuco, Minas, Rio e São Paulo. Mas são pinturas de assumptos religiosos, copias de quadros europeus ou composições inspiradas nos motivos e scenas tradicionaes da Biblia ou da vida dos santos.

Faltava por isso ao Brasil uma pintura mural de caracter e de assumpto nacionaes, ligados aos themas historicos da nossa formação ethnica ou da vida economica e social do paiz.

Essa obra está sendo actualmente realizada por Candido Portinari, para o novo edificio do Ministerio da Educação.

Não precisamos falar sobre a significação, o valor e a importancia artisticos dessa realização. Portinari fará treze afrescos de grandes dimensões, representando scenas de trabalho do homem brasileiro, da colonização primitiva até os nossos dias. Serão pintadas desde a derrubada inicial do páo-brasil, de que se vinham abastecer aqui os mercadores portuguezes e os navios corsarios de outros paizes, até as culturas de café e de mate, desenvolvidas no ultimo seculo. Como é natural, ha dois grandes afrescos sobre motivos educacionaes. O primeiro representa a catechese inicial do jesuita sobre os nossos selvicolas — ou seja, na ordem chronologica, a primeira escola do Brasil. O segundo é uma aula moderna, onde se vêem moças numa lição de canto orpheonico. Os demais trabalhos representam todo o quadro das actividades productoras do homem brasileiro, abrangendo a Industria Pastoril, o Fumo, os Garimpos, a Borracha, a Mineração do Ferro o Algodão e o Cacáo. E' emfim toda a vida brasileira resumida em treze grandes composições. Os trabalhos estão adiantados, sendo de varios metros as figuras humanas das principaes composições. Os estudos de desenho estão quasi concluidos e só elles constituem admiravel realização.

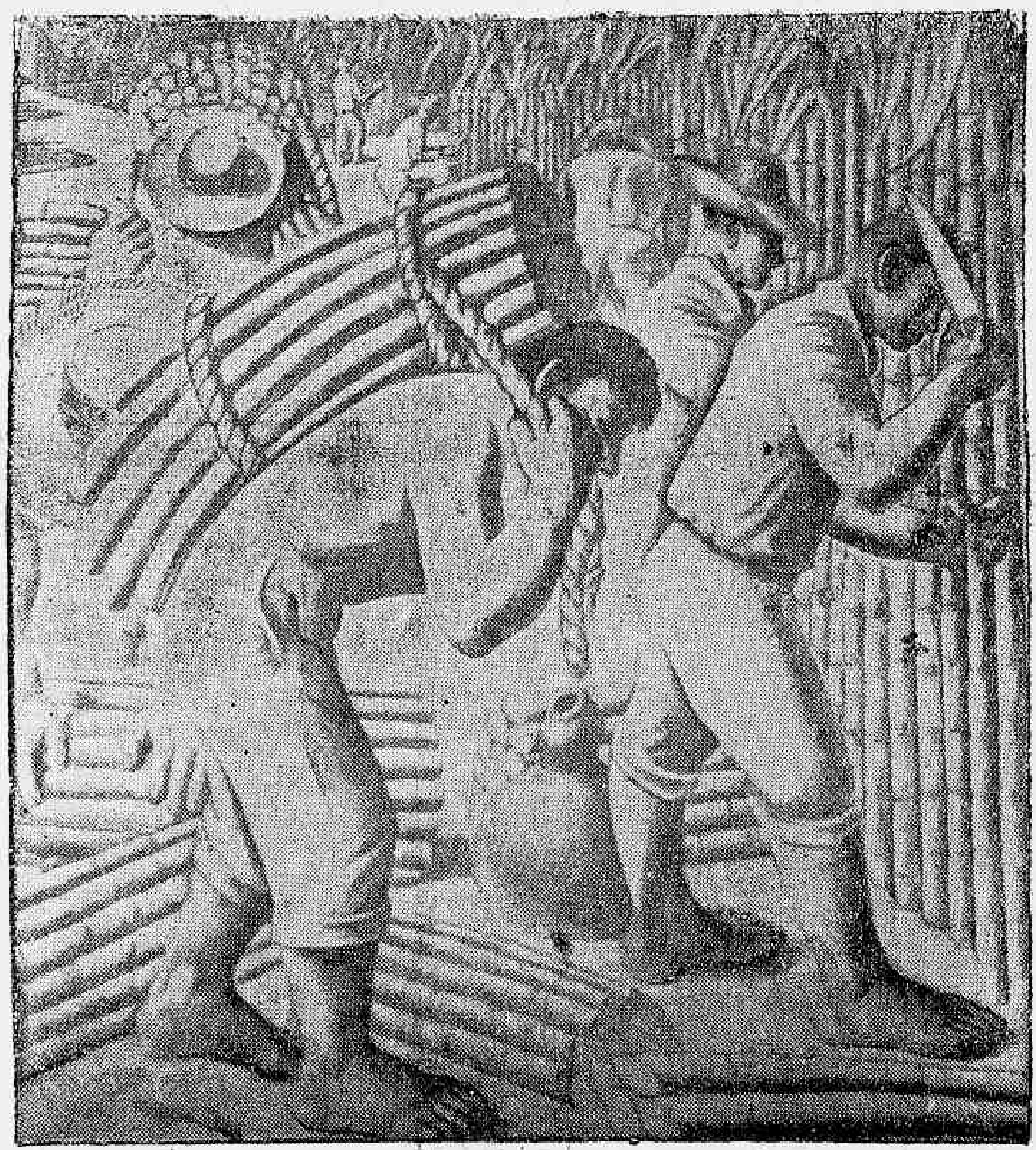

Ao alto e em baixo, cabeças de indios que figuram na scena de catechese da primeira escola do Brasil — Aos lados os estudos para a Canna de Assucar e a Derrubada do Páo-Brasil.

A decoração mural é sem á menor duvida uma representação culminante no dominio das artes plasticas, porque é atraves da mesma que a pintura attinge ás suas maiores e mais completas realizações. Perde o seu caracter de obra individualista, tornando-se collectiva por excellencia. Nos ultimos tempos, como ninguem ignora, a decoração mural, que fôra até a Renascença genialmente feita pelos italianos, soffreu um colapso evidente. Incapacidade dos pintores ou falta de ambiente favoravel?

O assumpto é evidentemente complexo. Varios factores influiram nessa decadencia da pintura mural, entre os quaes sobresáe de forma incontestavel o factor economico. Explica-se o phenomeno. Trata-se, em primeiro logar, duma decoração muito dispendiosa e de difficilima realização, demandando longos mezes de estudos e de fatigante trabalho material. Porque não é preciso apenas ter uma parede maior ou menor para pintar. Torna-se antes de tudo necessario saber o que vae ser pintado, sobretudo se a casa a ser decorada é um Ministerio ou outro qualquer edificio publico de grande porte.

Ha, ainda, a questão da escolha do artista para fazer a decoração, pois que elle assume grandes responsabilidades, destinando-se sua obra a um contacto permanente com o povo, que é muito exigente em suas sympathias e no seu julgamento.

Por outro lado, o artista tem de trabalhar mezes ou annos a fio para fazer oitenta ou cem metros de afrescos. Cada composição, para ser preparada, demanda estudos pacientes com modelos e com a escolha de toda a sorte de documentação subsidiaria.

Na Idade Media, esse trabalho era feito com a maior efficiencia pelas corporações e escolas dos mestres-pintores. Mas, actualmente é difficil encontrar, em qualquer paiz, uma equipe capaz duma tarefa da envergadura da que está sendo realizada no novo edificio do Ministerio da Educação.

Ha modernamente na America o exemplo dos pintores mexicanos Diego Rivera, Orozco e Siqueiros. Esses artistas realizaram, sob á direcção do primeiro e com o auxilio de varios discipulos, uma obra de capital interesse para a pintura contemporanea, decorando edificios publicos de seu paiz. Mas sua pintura reflecte de preferencia aspectos das lutas revolucionarias do Mexico. Está por isso profundamente impregnada de paixão politica ou de fanatismo partidario. E' uma arte de combate. Já o mesmo não acontece na pintura de Portinari, que, sendo eminentemente brasileira, é antes de tudo uma representação essencialmente plastica, continuando a tradição dos mestres europeus.

Na arte dos pintores mexicanos, ha tambem um lyrismo desabusado e um desrespeito evidente ás leis classicas do desenho. Seu primitivismo não é o dos velhos mestres da Europa. E' antes inspirado nas decorações amerindias, de que tomou um inconfundivel caracter totemico, na forma das figuras como dos objectos.

Portinari é muito mais classico, no sentido da cultura européa e não faz nenhuma concessão á moda. Sua arte é duma implacavel realidade plastica e dum equilibrio muito maior que a dos pintores mexicanos, guardando todavia as mesmas qualidades de lyrismo e de força de expressão.

Depois de promptas as decorações do futuro Ministerio da Educação, todos podem facilmente verificar o que acabamos de accentuar. Muitas das figuras de Portinari têm um vigor verdadeiramente miglelangelesco.

Portinari terminará sua decoração até outubro proximo. Para que isso aconteça trabalha diariamente, durante varias horas, com alguns de seus alumnos da Universidade do Districto, de que elle é agora o chefe do Departamento de Artes Plasticas, acto dos mais felizes do governo municipal.

Terminado esse trabalho, o Brasil terá finalmente uma decoração mural de grandes proporções, de certo uma das mais rigorosas realizações da pintura moderna. E no fim deste anno, Portinari irá aos Estados Unidos afim de fazer uma exposição, para o que tem recebido insistentes convites. O premio da Internacional de Pittsburg e os seus recentes trabalhos são credenciaes indiscutiveis.

Não temos duvida em affirmar que Portinari será dentro em breve considerado um dos grandes pintores da nossa época, tornando conhecidas e admiradas lá fóra as artes plasticas do Brasil.

ANTONIO BENTO

UM BAILE NO "PERFEITA UNIÃO"

JOTA EFEGÊ

Os gremios recreativos, com entradas pagas á porta e cujo preço varia de 3 a 5$000 são fontes interessantes de observações humoristicas e quiçá psychologicas.

A principio, a gyria carioca cognominal-os mil e cem"; depois, o custo do ingresso sendo augmentado, annulou aquella denominação. Hoje o conhecemos sob o nome grotesco de "gafieiras" Ali não ha castas, não se cogita de selecção Todos se divertem. A crioulinha faceira, o mulato sestroso e o almofadinha de boa familia que ali vae "de farra", para "gozar".

Vamos aqui photographar, muito ao vivo uma dessas reuniões dansantes, descriptas no interessante livro "O Cabrocha".

APO'S uma marcha ininterrupta de cerca de vinte minutos, por uma estrada sem calçamento, embora illuminada, sem qualquer especie de conducção, chegavamos á esquina da rua onde tinha a sua séde o club carnavalesco "Perfeita União", na estação Penha Circular, dos suburbios da Leopoldina Railway, que iamos visitar.

Esta rua, escura, quasi intransitavel, devido ao espesso mattagal que ali germinava, tendo ao centro, causada pelas chuvas, uma grande erosão, que servia de valla e escoadouro de aguas servidas, apresentava como unico caminho uma trilha estreita, em zig-zag.

A custo subimol-a, e então se nos apresentou a séde da sociedade — uma casa simples e grande, ao centro de um terreno illuminado por gambiarras e enfeitado de bandeiras em papel de côr.

A' porta, um crioulo com uma camisa verde e um gorro cor-de-rosa caido sobre a nuca cobrava os ingressos.

Entramos. O conjunto musical, alojado num coreto á frente do salão que, não sendo encerado e desprovido de apresentação artistica, era, comtudo, de grandes dimensões, executou uma marcha vibrante e solenne, que Cabrocha exclamando aceitou como homenagem a nossa presença:

— Salve, "seu" Jota! Essa é a marcha official. Quando chega um "seu" Abob'ra das cidades, a musica toca isso...

Ri em conjunto com Cabrocha da sua ironia.

Os dansarinos, crioulos quasi todos, num "rag-time" bizarro e imponente, circulavam o salão, orgulhosos na sua pose, batendo com os pés fortemente: olhavam-nos resabiados e com estranheza.

O numero executado foi breve e, apesar dos insistentes "bis", não foi repetido...

— Senhores cavalheiros, "pode" figurar!

No meio do salão, com um lindo cravo vermelho, muito rubro, na mão direita, solenne e autoritario, um crioulo alto e forte, assim gritando, ordenava aos dansarinos a escolherem as suas damas.

Eu e Cabrocha convidamos duas creoulinhas que, promptamente acquiesceram ao nosso convite.

Os cavalheiros "figurados", de braço com as damas que escolheram para a contra-dansa que ia ser executada, formaram um semi-circulo no meio do salão. E o mestre-sala iniciou o leilão da flor com humorismo e mordacidade, provocando a competição:

— Quanto dão pelo lindo cravo?

— Seis "tostão"!

— Setecentos, p'ra dansar "todo mundo"!

— Dez "tões", p'ra dansar a "deretoria"!

Cada qual apresentava um lance maior, impondo as condições de arremate. Uns, mais liberaes, permittiam que todos dansassem; outros, egoistas, restringiam o numero de participantes da contra-dansa que a compra da flor lhes concedia o direito de dispor.

Cabrocha resolveu participar da disputa e lançou com ironia:

— Mil e quinhentos, p'r'os musicos dansar!

O leiloeiro, rindo, repetiu:

— Mil e quinhentos p'ra musica dansar!

Os musicos, ouvindo a homenagem que lhes prestavam, explodiram numa gargalhada que reboou no salão.

— Dois mil e cem, "dansa" dois pares!... Dois mil, o resto não dansa! . Dois mil e cem, "dansa" dois pares!...

Assim, reaffirmando, o leiloeiro entregou o cravo ao arrematante e ordenou ao conjunto que executasse uma valsa.

O crioulo que conseguira a victoria no leilão, orgulhoso, esperando que a sua companheira prendesse na blusa o cravo que elle adquirira, convidou um seu collega para participar da valsa e, ambos, rodopiando sempre, circulavam o salão seguidos pelos olhares dos que eram impedidos de tomar parte na contra-dansa.

Cabrocha, tão relacionado nesta esphera recreativa, não encontrou no "Perfeita União" um só conhecido, o que, comtudo, não nos trouxe acanhamento ou embaraço, pois, arrematando pouco depois uma rosa, elle offertou-a a uma portuguezinha corada, recem-vinda da sua terra, e que era empregada "na casa do sinhoire Amarale, no Flemengo", e ali fôra levada por uma sua collega de trabalho.

Insinuante, elle conseguiu attrair a lusitana e sua alludida companheira para uma conversa "á quatre", num canto do salão, emquanto os demais convivas se degladiavam em lances para a acquisição de um novo cravo que estava sendo apregoado.

Adelaide — era este o nome da portugueza — expansiva, falou-nos com saudade da sua aldeiazinha pobre e laboriosa, onde nas noites de Sto. Antonio e São João, sob o clarão da lua se realizavam as "descantadas" e as "desfolhadas"; onde um fado soluçante e plangente, na simplicidade do seu dizer, vae acordar emotivos nos corações das "cachopas" e das "saloias".

— Aquillo é qu'era uma brincadeira! .. Uma p'ssoa á guitarra...

— Qual! Então não sei! Ella diz isso por causa de que inda não viu o carnaval...

Interrompeu-a contestando a Maria, sua collega, uma crioula feia e quasi analphabeta que nascera em Tabôas e que, segundo a sua expressão, "era maluca pelo carnavá"!

Cabrocha, gosando a divergencia das duas amigas, cada qual querendo trazer para o seu paiz a supremacia dos festejos populares, alliou-se á brasileira, intervindo na polemica:

— Tem paciencia, d. Adelaide, mas esse negocio de "fadito" e "canninha ber'e" é muito bonito lá p'r'o "seu Manoel da venda"!... A gente "passamos" nisto.

Adelaide quiz oppôr os embargos, mas um samba buliçoso e convidativo encerrou os debates e a lusitana, ainda não sabendo a nossa popularissima polka, atrapalhando-se a todo instante, conduzida per Cabrocha, ingressou entre os dansarinos.

Acompanhando-os, dansei com a Maria, a collega da portugueza, a creoulinha para quem o carnaval era a melhor festa brasileira.

— Meus senhores, não se "desfigure"!

Novamente, o director das dansas, com a mesma pose anterior, interrompeu o samba, quando este mais empolgava os dansarinos.

Obedientes, respeitadores, num "arreté" marcial, interromperam a um só tempo as dansas, e cada qual, attendendo a ordem, de braço com a sua companheira, não se "desfigurou".

Musicos, dansarinos, espectadores, todos parados, parodiando aquelle celebre annuncio d'"O Camiseiro": "parem os bondes, os automoveis, os aeroplanos!... fique suspensa a propria natureza"..., aguardavam a conclusão da ordem, o que foi feito immediatamente: — ...Esta contra-dansa tem um "pequeno successo"!

Scientificados, os pares reencetaram o samba: uns, constrangidos pelo "successo" que, em prejuizo dos seus parcos capitaes, se annunciara; outros, animados, alheios ao estabelecido.

Em cumprimento á determinação, Cabrocha e eu levamos as nossas damas ao "buffet" installado nos fundos da séde.

Ao sentarmo-nos, perguntando a Maria o que desejava beber, automatica e promptamente, ella respondeu:

— Uma "Fidarga" e dois "paste"!

Adelaide nada quiz aceitar:

— Não "m'aputece bebeire".

A Fidalga, os dois pasteis e outras cervejas "sem linhagem" foram pedidas durante a nossa estada no "buffet", que foi breve, pois as moças, pedindo "licença p'ra ir lá dentro", encerraram-na em poucos minutos.

E logo que ellas se retiraram, Cabrocha deu largas á sua critica, até então a custo reprimida:

— Que "bichinha avoadora"!... Só se "passa p'ra Fidarga e pasté"...

— E' de sangue azul.

— "Te" fez de "ota"!, disse desmanchando-se em gargalhadas.

— Você estava de sorte.

— Si, si. A "portuga" estava sem "apetite", senão eu tinha que "morrer" no "binho albaralhão"...

Rimos ambos, encerrando os commentarios.

A's quatro horas da madrugada, após termos sido inadvertidamente attingidos por outros "successos", embarcavamos na Penha-Circular e, recostados, com as pernas estendidas sobre o banco em frente, a exemplo dos outros passageiros; incivil, mas muito commodamente, voltamos da sociedade cuja perfeição de unidade estampada no seu nome, não foi por nós alcançada em nenhum dos reflexos da festa que vinhamos de assistir.

Cansados, em pouco dormiamos a somno solto, quando uma sacudidella vigorosa interrompeu o nosso repouso, e o conductor, batendo o picotador, pediu:

— As suas passagens.

— Já entregamos.

— Não é possivel. O trem saiu agora de Barão de Mauá.

Embaraçados, espiamos á janella; estavamos de volta á Penha e, após pagarmos a multa, preparamo-nos para saltar em Triagem.

Procurando os nossos chapéos, surpresos, não os encontramos. Cabrocha, sem perder a sua bonhomia, exclamou:

— "Seu" Jota, os piratas "afanaram" os nossos bons "palheiros"!

—E' verdade, confirmei...

Sem chapéos, fomos aguardar um bonde em frente ao Hospital Central do Exercito, razão pela qual, Cabrocha, assim que se iniciou a moda da "calva á mostra", affirmava, sermos nós os precursores da innovação hoje tão generalizada, por força dos seus effeitos economicos.

(Excerpto do livro "O Cabrocha").

A ULTIMA DO «BÔA»

DE BARNABE' DE CAMPOS

Entre os caboclos de São Bento de Bacurytuba, trago ainda nitidamente na memoria o Boaventura que, segundo soube, vive actualmente no Engenho denominado "Furo da Mangueira" de propriedade do fazendeiro e industrial Bertholdo de Oliveira.

Boaventura, conhecido pela alcunha de "Bôa", não obstante não conhecer uma unica letra do alphabeto, celebrou-se naquelle recanto maranhense, pela espontaneidade da sua intelligencia e o desfecho singular de suas aventuras.

Quando algum rapaz da capital demanda áquella villa é o "Bôa" o primeiro a fazer camaradagem, impulsionado pelo seu espirito expansivo e prestativo.

Ha annos, quando conheci esse personagem cuja vida daria motivo a curiosas observações, era elle o assumpto do dia na pacata villa, graças a uma das suas façanhas.

Tendo ido o "Bôa" a uma festa nas circumvizinhanças, uma festa de grande beberagem, sobresaiu entre os demais pelo apuro do seu traje. Envergava elle camisa de séda, gravata bem esticada, o que o transformou em ponto de convergencia dos meigos olhares das caboclas e do respeito dos humildes caboclos. Desfrutando esse prestigio, "Bôa" animou-se a requestar a cabocla mais dengosa e, sendo correspondido, deu inicio ao seu romance de amor.

Entrementes, não podendo resistir á saudade da pinga, excedeu-se o nosso personagem. Bebeu muito e esqueceu completamente a linha que vinha mantendo. Afinal, zangou-se com um caboclo que lhe bateu casualmente quando dansava uma valsa e largando a sua Dulcinéa, investiu contra o desastrado. O caboclo reagiu. Porém, o conflicto terminou com geral gargalhada quando, afobado, "Bôa" arrancou do paletot e todos viram que a sua camisa de séda tinha apenas o collarinho e o peitilho!

* * *

E' desse personagem a aventura que vou narrar.

Tendo sido presenteado com em paletot de casemira preta e uma calça branca por um rapaz empregado do commercio de São Luiz que tinha ido passar uns mezes em São Bento de Bacurytuba, afim de tratar da saude algo abalada, resolveu "Bôa" ir a São Vicente de Ferro, tomar parte na festa de caixa do Divino Espirito Santo marcada para esse dia, bem assim, apreciar um pouco os pomposos festejos com que os moradores daquella cidade commemoravam tambem nesse dia, a passagem da data natalicia do coronel Zé Maria, chefe politico de grande importancia, no logar. Quando o sol passou do meio, já foi encontrar "Bôa" em caminho, vencendo, a pé, as quatro leguas que separam aquella villa de São Vicente.

Quando lá chegou, alta noite, o batuque do santo corria animadamente, bem como o baile da casa do coronel Zé Maria, onde a farta illuminação parecia um desafio ao luar do sertão que envolvia a pequena cidade e um desrespeito as humildes lamparinas. O pessoal dansava alegremente na sala e nos quartos, emquanto, fóra, o classico "sereno" contentava-se em assistir a festa, já que as circumstancias não lhes permittia tomar parte nos folguedos.

* * *

Coronel Zé Maria que era muito conhecido e estimado por toda a redondeza, attraiu para a sua festa, muitos politicos e outras pessoas das cidades mais proximas. De São Bento dos Perizes, foram diversos rapazes que, por méra coincidencia, trajavam paletot de casemira preta e calça branca, egual á adumentaria do celebre "Bôa".

A festa do coronel attingia todo o esplendor. A sala e os quartos regorgitavam de gente e de alegria quando os rapazes de São Bento do Perizes, querendo tomar alguma coisa mais suave, sairam e, encontrando o "Bôa", julgando-o morador do logar, indagaram-lhe se sabia onde, áquella hora, poderiam conseguir qualquer bebida.

"Bôa" promptificou-se a levalos a uma quitanda de um conhecido seu, o unico que poderia satisfazel-os dado o adeantado da hora. Tomando-o por cicerone tocaram-se os rapazes á procura de licores.

* * *

Durante o percurso, "Bôa" que já havia bebericado diversas pingas, começou a conversar animadamente, intercalando a palestra de phrases que muito divertiram os rapazes. Ao chegarem á quitanda, depois de algumas pancadas na janella da dispensa, annunciando-se "Bôa" ao seu amigo, foram promptamente attendidos, abrindo-se uma das tres portas da quitanda que permittiu o ingresso do alegre bando no seu interior.

Depois de feita a coleta, deliberaram comprar um litro de quinado.

— Quinado?!... O que será quinado?... perguntou de si para si, o pobre "Bôa", procurando esconder dos seus companheiros eventuaes a admiração que aquella palavra lhe havia causado.

O coração batia-lhe descompassadamente na caixa do peito.

Quando o dono da quitanda chegou com o litro foi "Bôa" o primeiro a querer vêr como era a garrafa que tinha um nome tão bonito, cujas silabas, que o formavam, completamente desconhecidas por elle, ficaram-lhe resoando no ouvido, como se fossem repetidas por uma voz interna — a voz do desejo.

Ali mesmo foi aberto o litro e servido um pequeno copo a cada um dos presentes. "Bôa", acostumado unicamente aos copos de cachaça, ao tomar, pela primeira vez, tão excellente bebida, sentiu um ardente desejo de apoderar-se do litro e sorver o delicioso conteudo de um só trago. Porém, conseguiu refrear o seu louco intento.

De volta á casa do coronel, ficou resolvido confiarem o litro á nhá Cornelia, uma preta velha que se achava do outro lado da rua, com o seu pequeno taboleiro de doces, arranjando, honradamente, o seu vintemsinho para as despesas do dia seguinte. Ao se encaminharem para a doceira, no reflexo da luz da casa da festa que fugia pela janella e projecta-se alguns metros na rua, verificou "Bôa" que o seu vestuario confundiase com os dos rapazes, a cujo grupo clandestinamente já pertencia.

Um delles, entregando o litro a nhá Cornelia, recommendoulhe, sem se aperceber do "Bôa" que, propositadamente, collocouse na frente:

— A senhora só entregará este litro quando fôr pedido por mim ou por dois ou tres do grupo, sómente. Segurando o objecto a preta velha relanciou o olhar pelo rosto dos componentes do grupo indo a sua vista fixar-se no de "Bôa" que se conservava na frente, em posição de sentido.

* * *

No cerebro do curioso personagem trabalhava um plano de ataque, para, de qualquer maneira, apoderar-se do litro. Assim, quando o pessoal dirigiu-se para a casa da festa, elle acompanhou o terço, como se fosse convidado e, para que não fosse posto para fóra, pois não pertencia áquelle meio, foi postar-se junto á bancada dos musicos onde ficou até terminar a primeira contradansa. Quando a musica a insistentes pedidos, começou o bis, saiu o "Bôa" enchugando a testa com um lenço e dirigiu-se á preta velha dizendo-lhe com autoridade:

— Faça o favor de dar-me o litro.

— Não posso, senhor...

— Dê-me o litro. A senhora não me pode desobedecer porque está falando, com un do grupo." Como tenho grande responsabilidade e conheço sobejamente meus companheiros, tenho necessidade de guardar o litro de quinado.

— Mas, senhozinho, o que tenciona fazer com o litro...

— O que vou fazer? Vou escondel-o. Os meus companheiros se beberem mais um pouco que seja vão terminar com a festa do coronel Zé Maria. Isto não ficará bem para elles, principalmente para mim que sou pessoa de respeito. Ademais até você que está ganhando a sua vida, pode ser prejudicada... Elles embriagados ficam completamente alucinados. Eu os conheço e pretendo evitar todos esses dissabores...

— Já que insiste, vou entregar-lh'o... O senhor tem razão. Não deixe que estraguem a festa do coronel, nem quebrem o meu taboleiro.

— Nada acontecerá — respondeu "Bôa" ao receber o litro.

Sem se deter um minuto sequer tocou-se em direcção ao batuque de Divino Espirito Santo. Em caminho, cantando a lua, entornou todo o resto do quinado que, com a cachaça que já tinha na cabeça, pôl-o completamente embriagado, de tal maneira que, antes de chegar ao seu destino, cederam as suas pernas á imposição do alcool. E caiu á beira da estrada.

Quando, depois de algum tempo, foram os rapazes procurar o litro ficaram decepcionados com a noticia que lhes foi transmittida por nhá Cornelia, tal como se passou.

Ficaram surpresos e indignados...

Por suggestão de um delles, aceita por todos, tocaram-se para o batuque a procura do canalha que miseravelmente havia abusado da sua confiança. Proximo á festa, auxiliados pelo primeiro albor da manhã que tingia o horizonte, viram um vulto deitado á beira da estrada no qual, ao aproximarem-se mais, reconheceram o intrujão que os havia privado do litro de quinado. "Bôa" estava horrivelmente embriagado, tendo entre os braços, aconchegado ao peito, no mais amoroso dos abraços, o litro completamente vasio. Como vingança, os rapazes, enraivecidos deram uma tremenda sova de cinturão no pobre "Bôa", criminoso por força do seu desejo.

* * *

Hoje, quando alguem convida "Bôa", a quem a acção do tempo não foi bastante para arrefecer o espirito folgazão e offerece-lhe outra bebida que não seja cachaça, tão sua amiga, elle responde logo:

— Qual, meu branco, bebida de civilizado é como mulher... no principio é bom mas depois só causa dissabor a nós caboclos.

SECÇÃO TECHNICA DA PUBLICIDADE DO Diario Carioca SOB A DIRECÇÃO DO DESENHISTA QUEIRÓS

As actividades da Liga das Nações

VARIAS NOTICIAS SOBRE O INSTITUTO DE GENEBRA

O ultimo numero do Boletim Informativo Quinzenal da Liga das Nações, que acaba de chegar ao Serviço de Imprensa do Ministerio das Relações Exteriores, accusa uma série de actividades novas do Instituto de Genebra.

De accordo com uma resolução da Assembléa, o Conselho da Liga constituiu a commissão encarregada de examinar a estructura e o funccionamento da Repartição economica e financeira, no sentido de dilatar a base da cooperação internacional no dominios economico es financeiro. A Commissão recebeu por egual a tarefa de coordenar os trabalhos da mesma repartição. Deverá apresentar um relatorio na proxima sessão do Conselho e é composta da maneira seguinte: srs. Georges Bonnet, francez, Bruce, alto-commissario da Australia em Londres, Komarnicki, polonez, Ossuky, tcheco-slovaco, Parra-Perez, venezuelano, Westman, sueco, e Hume Wrong, canadense.

Como o governo turco houvesse formulado certas reservas quanto aos planos elaborados para as eleições vindouras em Alexandreta, o Conselho da Liga decidiu, a 31 de janeiro, designar uma commissão de cinco membros, composta dos representantes da Belgica, do Reino Unido, da França, da Suecia e da Turquia, encarregada de encaixar nos alludidos planos as alterações necessarias.

Participação da Liga das Nações, por decisão do Conselho, da Exposição Mundial de Nova York, a realizar-se em 1939.

Já foi designada pelo Conselho a commissão de peritos encarregada de proceder a um estudo de conjuncto sobre a condição juridica da mulher. Foram egualmente nomeadas as autoridades competentes para a commissão encarregada de estudar as medidas destinadas a prevenir ou attenuar as depressões economicas nos tempos modernos.

Foi eleito, a 26 de janeiro ultimo, sub-secretario geral da Liga das Nações o representante argentino Podestá Costa, conselheiro juridico do secretariado.

A Liga das Nações aceitou uma doação de 350.000 francos da Fundação Rockfeller, doação feita para a propulsão dos trabalhos da secção financeira e do serviço de Estudos Economicos.

Serviço de Puericultura do Districto Federal

A UTILIDADE DOS SERVIÇOS DE PROTECÇÃO A' CRIANÇA CARIOCA ATRAVE'S DOS DADOS ESTATISTICOS

O Serviço de Puericultura do Districto Federal mantém com frequencia crescente, os seus consultorios de Hygiene Infantil nesta capital, dos quaes a maioria possue tambem serviço pré-natal, para assistencia ás mulheres gravidas.

A esses consultorios, alguns dotados de installações de Estomatologia Oto-rino-laringologia, e Raios Ultra-Violeta, dirigiram-se em 1937 para serem examinadas pela primeira 8.158 crianças, havendo além desses 75.325 comparecimentos, o que evidencia a avidez com que a nossa população procura os serviços de assistencia social.

Outros dados estatisticos são egualmente promissores como documentos da importancia e utilidade de taes serviços. Foram fornecidos 165.208 soccorros de alimentação. Apresentaram-se para primeiro exame 4.198 prescolares, ao lado de 28.646 crianças já matriculadas que ali foram para consultas de hygiene infantil.

E' preciso que se diga que os Consultorios estão installados em diversos districtos da zona urbana. Nos serviços de clinica oto-rino-laringologica foram attendidas 1.763 crianças, tendo sido realizadas 3.411 pequenas intervenções. Por outro lado 786 crianças foram attendidas nos serviços dentarios com um total de 5.274 comparecimentos para extracções, obturações, limpesa e curativos.

Todos os Consultorios pré-nataes, para assistencia ás gestantes funccionaram, 1937 tendo se matriculado 3.880 pacientes novas, que elevaram a ... 25.105 o numero de consultas.

Houve, ainda 7.491 applicações de raios ultra-violeta e 653 matriculas nos serviços respectivos.

Vê-se como em nossa capital os serviços de protecção á mãe e á criança são procurados. O movimento geral destes Consultorios de Hygiene Infantil do Serviço de Puericultura do Districto Federal bem o attesta: 19.443 matriculas novas e 115.242 consultas.

E' confortador verificar á luz de dados estatisticos a efficiencia dos serviços de utilidade publica.

Dr. Water B. Moreira

Molestias de utero, ovarios, partos e operações

RES.: FERREIRA DE ANDRADE, 12 — Tel. 29-2460

CONS.: ARCHIAS CORDEIRO n. 198-sob.

Bebam **CAFE' GLOBO** O melhor e o mais saboroso

BOM ATE' A ULTIMA GOTTA!!!

Guardem as capas que têm valor.

REGINA HOTEL

Flamengo, proximo aos banhos de mar, rua Ferreira Vianna 29, telephone e agua corrente em todos os aposentos, appartamentos com banho proprio, modernas installações de banho de duchas, bem montado salão de barbeiro e orchestra diaria. Preços modicos. Endereço telegraphico:

REGINA. TELEPHONE: 25-3752

O MYSTERIO

CONTO FANTASTICO

POR

ANTON P. CHEJOV

INCRIVEL! INCOMPREENSIVEL! EX-TRAORDINARIO! ATE' TEM ALGO DE COMICO! POR ESPAÇO DE TREZE ANNOS VEM UM HOMEM E TSSIGNA O SEU NOME, E NÃO HA MODO DE SE DESCOBRIR QUEM SEJA. SERA' UMA PILHERIA? SERA' QUE ALGUM DOS MEUS EMPREGADOS, POR GRACEJO, ESCREVE O NOME DE FEDINKOF?!

A' tarde do primeiro dia de Paschoa, o conselheiro de Estado, Navaguin, depois de haver feito suas visitas, voltou á sua casa e tomou na ante-sala o blóco de papel onde os visitantes daquelle dia haviam posto seus nomes. Mudou de traje bebeu um copo dagua de Seltz, sentou-se commodamente em uma poltrona e começou a leitura das assignaturas. Ao chegar á metade da primeira folha estremeceu e mostrou-se assombrado.

—— Outra vez! — exclamou dando um murro na mesa — E' pasmoso! Outra vez a assignatura desse diabo de Fedinkof, que ninguem conhece.

Entre as numerosas assignaturas, havia, com effeito, a de um tal Fedinkof.

A que classe de individuo pertenceria esse Fedinkof? Navaguin, decididamente, o ignorava.

Passou em revista, mentalmente, os nomes de seus parentes, de seus subordinados. Explorou no fundo de sua memoria seu passado mais longinquo, e nada descobriu parecido, nem remotamente, ao nome de Fedinkof. O mais extraordinario era que, nos ultimos treze annos, esse incognito Fedinkof apparecia fatalmente na occasião de cada Paschoa da Natividade e de cada Paschoa Florida.

Quem é? De onde vem? Quem representa? Ninguem o sabia. Nem Navaguin, nem sua esposa, nem o porteiro.

—— Isto é incrivel! — dizia Navaguin passeando pelo gabinete. — E' extraordinario e incompreensivel!... Chame o continuo! — gritou chegando á porta. — Isto é diabolico! Não importa. Eu hei de descobrir quem é.... Ouve, Gregorio! — proseguiu, dirigindo-se ao continuo. — Outra vez a assignatura desse tal Fedinkof. Tu o vistes na portaria?

—— Não, senhor — respondeu o continuo.

—— Comtudo aqui está a sua assignatura, o que prova que esteve na portaria.

—— Não, senhor. Não esteve.

Mas, como poude assignar sem ter vindo á portaria?

—— Isto eu não sei.

—— Então, quem o ha de saber? Acaso tu dormes e não vês quem entra. Procura lembrar. Pense bem.

Não, senhor. Não deixei entrar nenhuma pessôa desconhecida. Estiveram aqui os empregados, tambem esteve a baroneza que veiu visitar a senhora. Além desses veiu o sachristão da igreja vizinha com o crucifixo, e ninguem mais.

Assim, pois, Fedinkof, para escrever o seu nome se fez invisivel.

—— Não o posso saber. O que sei é que entre os visitantes não havia nenhum Fedinkof. Isto eu juraria até diante de Christo.

—— Incrivel! Incompreensivel! Ex-tra-or-di-na-rio! — reflectiu Navaguin. — Até tem algo de comico! Por espaço de treze annos vem um homem, assigna o seu nome, e não ha modo de se descobrir quem seja. Será uma pilheria? Será que algum dos meus empregados, por gracejo, escreve o nome de Fedinkof?

Navaguin procurou estudar a assignatura de Fedinkof. A firma, floreada, cheia de rasgos e curvas, á moda antiga, não se parecia com nenhuma das outras assignaturas. Figurava junto á do secretario Stutchkin, homem modesto e de modos sobrios, que antes morreria de susto do que permittir-se a brincadeira tão ousada.

—— Outra vez a assignatura desse mysterioso Fedinkof — disse Navaguin, penetrando no aposento de sua esposa — e, ainda esta vez não me foi possivel descobrir quem é.

A senhora Navaguin era espirita e interpretava as coisas mais inexplicaveis com a maior naturalidade do mundo.

—— Não vejo nella nada de extraordinario — respondeu a senhora. — Tu de obstinas em não acreditar. No emtanto, quantas vezes te adverti que na vida ha muitas coisas sobrenaturaes, inaccessiveis a nossa compreensão. Estou certissima de que o tal Fedinkof é um espirito que sente sympathia por ti... Em teu logar, eu o chamaria e lhe perguntaria o que deseja.

—— Ora, que sandice!

Navaguin não tinha preoccupações, mas o acontecimento em questão se lhe apresentava tão mysterioso que sua cabeça encheu-se de idéas do outro mundo.

Chegou a noite. Navaguin continuava a meditar.

Seria esse Fedinkof algum dos empregados antigos, despedido do serviço pelo seu antecessor e que agora se vingava na pessôe delle, seu successor. Ou, quem sabe, não seria o fantasma de algum escrevente despedido por elle proprio, Navaguin. Ou, acaso, tambem o espirito de alguma donzella seduzida por elle...

Durante toda a noite Navaguin viu em sonhos um empregado velho, fraco, com uniforme rasgado, a pelle amarellada qual um limão maduro, barba crescida e olhos arregalados. O empregado, com voz cavernosa, pronunciava phrases incompreensiveis e fazia gestos ameaçadores.

Navaguin estava a ponto de soffrer um ataque cerebral. Por espaço de duas semanas, preoccupado, andava de um lado para outro em sua casa. Fluia o desejo e desapparecia. Vencido seu septicismo, entrou nos aposentos de sua mulher e lhe disse com voz rouca:

—— Zina, invoca o Fedinkof.

A espirita regosijada, ordenou que lhe trouxessem um copo com agua, um pedaço de papel em branco e um lapis. Immediatamente concentrou-se. Fedinkof não se fez esperar.

—— Que queres? — perguntou-lhe Navaguin.

—— Arrepende-te — respondeu o espirito.

—— Que foste durante a tua estada na terra?

—— Eu errei meu caminho.

—— Vês? — murmurou a esposa ao seu ouvido saindo do transe. — E tu não acreditavas!

Navaguin conversou longamente com Fedinkof, depois com Napoleão, com Annibal, com Ascotchensky, com sua tia Claudia Zajarrovna. Todos davam respostas curtas, porém certas e de um sentido profundo.

Quatro horas durou este exercicio. Navaguin acabou por adormecer, despreoccupado e feliz por ter entrado em contacto com um mundo novo e mysterioso.

Passou a occupar-se diariamente, desde então, do espiritismo, explicando a seus subalternos que existem muitas coisas sobrenaturaes e milagrosas, dignas, desde ha muito, de ser estudadas pelos sabios. O hypnotismo, o mediumnismo, o bischopismo, o espiritismo, a quarta dimensão e outros themas nebulosos, absorveram completamente a sua attenção.

Consagrava dias inteiros, com o maior jubilo por parte de sua esposa, á leitura de livros espiritas. Entretia-se invocando espiritos e tratava de encontrar explicação para os problemas sobrenaturaes.

Influenciados por sua verbosidade convincente, e desejosos de lhes ser agradavel, todos seus empregados passaram a dedicar-se ao espiritismo, e com tanto afan, que um delles enlouqueceu e passou-lhe um telegramma concebido nos seguintes termos:

"No inferno, na thezouraria, sinto que me transformo em espirito máu. Que devo fazer? Resposta paga (a.) Vasilio Krinolinski".

Depois de haver lido algumas centenas de livros espiritas, Navaguin viu-se possuido da ambição de compôr elle mesmo uma obra.

Ao cabo de cinco mezes de estudos e compilações, produziu um enorme manuscripto, com o nome "O que eu opino agora", o qual foi publicado em uma revista espirita. O dia em que saiu a sua collaboração, foi para elle uma data memoravel.

Navaguin, naquella hora transcendental, tinha a seu lado o seu secretario e o sachristão da parochia vizinha, chamado para um mistér urgente. O autor contemplou com carinho sua obra. Apalpou-a, sorriu satisfeito, e disse a seu secretario:

—— Supponho, Felippe Serguievitch, que devemos expedir algumas destas revistas. E' o meio mais seguro de fazer com que todos leiam meu trabalho. — Voltando-se para o sachristão. — Amigo, ordenei que te chamassem porque, tendo que mandar meu filho para o collegio, necessito sua certidão de baptismo. E' preciso que tu' m'a procures quanto antes.

—— Perfeitamente, excellencia — respondeu o sachristão inclinando-se. — Perfeitamente. Comprehendo o que vossa excellencia deseja.

—— Pódes trazel-a amanhã?

—— Perfeitamente. Póde v. ex. contar commigo. Amanhã estará tudo prompto. O senhor fará o favor de mandar alguem á igreja antes da "Ave Maria". Eu estarei lá como de costume. A pessôa que fôr, que procure por Fedinkof.

—— Como? — exclamou Navaguin pallido e estupefacto.

—— Fedinkof.

—— Tu' és Fedinkof?! — perguntou Navaguin abrindo desmesuradamente os olhos.

—— Sim, senhor. Assim como se pronuncia: Fedinkof.

—— E's tu' quem assigna as listas da minha ante-sala?

—— Sou eu, sim, senhor, — confessou o sachristão, confuso e envergonhado. — Excellencia, quando visitamos com o Crucifixo pessôas de destaque, eu costumo assignar-me assim... Isto me agrada extremamente... V. ex. me censurará, mas vendo na ante-sala um bloco de papel destinado a receber assignaturas, era indispensavel que eu deixasse alli o meu nome. Uma força occulta me impulsionou a fazer isso.

Mudo e entrestecido, Navaguin se pôz a caminhar a passos largos pela sala. Estendeu a mão com um gesto tragico. Um sorriso estranho assomou aos seus labios e com o dedo indicou algo no espaço.

—— Excellencia — disse o secretario — vou ao Correio para expedir os pacotes de revistas.

Estas palavras chamaram de novo Navaguin a realidade. Olhou alternadamente o secretario e o sachristão, lembrou-se de tudo. Titubeou, depois gritou em tom agudo:

—— **Deixem-me em paz! Repito-lhes que me deixem em paz! Que querem mais?**

O secretario e o sachristão sairam rapidamente do gabinete, emquanto o conselheiro de Estado continuava gritando com voz colérica:

—— Deixem-me em paz! Repito-lhes que me deixem em paz! Que querem mais?...

Outra vez a assignatura desse mysterioso Fedinkof!

PIERROT

ESSE PIERROT TRISTISSIMO, QUE PASSA,
ENTRE AS BIZARRAS MUSICAS DOS GUISOS,
E' O ETERNO CAPTIVO DOS SORRISOS
QUE COLOMBINA, SOB O OLHAR, DISFARÇA

EBRIO E INCONSCIENTE, ELLE ESVASIA A TAÇA,
E CAMBALEIA AOS PASSOS INDECISOS,
SONHA QUE LHE PROMETTEM PARAISOS
E SE ABYSMA, SORRINDO, NA DESGRAÇA.

SEMPRE O MESMO ROMANCE DE TRES DIAS,
QUE SE PASSA ENTRE GOSOS E ALEGRIAS,
CUJO ENREDO NÃO MUDA E E' O MESMO O FIM:

— PIERROT EMBRIAGADO ANDA A' PROCURA
DE COLOMBINA, QUE LHE FOI PERJURA,
ESQUECENDO-O NOS BRAÇOS DE ARLEQUIM

RIBAMAR PEREIRA

TERRIVEL PACTO

POR

G. A. V

Do tecto da sala desceu sobre o ataude uma lingua de fogo. Depois, duas mãos intensamente negras e de unhas aduncas verdadeiras garras humanas, carregaram o corpo sem vida e desappareceram na immensidão da noite.

O CÉO, qual uma ostra fechada, apparecia sem lua e sem estrellas. Era uma noite fria de Inverno em que os relampagos rapidos, a chuva torrencial e o surdo bramir do trovão substituiam o delicado jogo nocturno dos astros... Cambaleando, quasi desfallecido, as roupas inteiramente molhadas, arrastava-se Cirilo, o canteiro, pelo perigoso declive da serra.

Todo um dia perdido. Era o premio que suas loucas ansias de fortuna recebiam.

Desesperado fez um ultimo esforço e chegou á mina. Com ella já ganhava alguma coisa: um tecto e um leito de pedras.

Escuridão de Limbo e gritos cavernosos de passaros estranhos, era a tetrica morada que lhe offerecia aquella mina velha e abandonada. Mas, seu coração forjado na tormenta e solidão da montanha, não variava o rythmo de suas pancadas.

Ao cabo de alguns minutos concentrou seus pensamentos. Viu na negrura do ambiente a imagem de Deus, a Virgem, e um punhado de almas que rezavam contritas. Logo, porém, sumiram-se essas imagens. Um novo pensamento, máo, seductor, veiu substituil-as. Encontrava-se só, sem outra companhia que não fosse sombras e pedras.

Deus dava formosura ás almas, virtudes santas e uma existencia feliz na outra vida! Mas não dava riquezas, estulta vaidade da terra. E era isto o que elle mais ansiava na vida. Então, se desejava ser rico, por que não pedia a protecção do demonio?

(Conclue na 23.ª pagina)

CINEMA

ALBUM DA UFA

(Especial para o DIARIO CARIOCA, por Loponte)

VII

ZARAH LEANDER

Zarah Leander a inesquecivel estrella de "Première"

Mysterio nordico que as lentes photographicas de Meubabelsberg tentam em vão decifrar. Corpo de neve para uma alma de fogo. Olhos onde ha brumas tristonhas e soes rutilantes. Imagem paradoxal de mulher estranhamente bella e indifferente ao amor. No rosto perfeito, nem uma leve sombra de emoção. No corpo que obriga a evocações pagãs, nenhum fremito, como se todo elle não fosse mais do que um bloco insensivel de marmore Essa apparição, vinda do fundo da téla, arrebata e desconcerta ao mesmo tempo. Pygmallião deante da estatua de Galathéa Mas, dessa passividade tragica, brota de repente, uma chamma impetuosa de desejo. O espectro ibseniano se anima como se todos os vulcões da sua alma, entrassem bruscamente em erupção. E uma voz calida, sensual, coberta de sombras peccaminosas, vae registando na faixa movietonica, os compassos de uma canção... A imagem vem avançando lentamente para o "close-up". O andar é majestoso e firme. Nos dedos esguios, uma longa piteira... Os traços tornam-se, progressivamente, mais nitidos. Ha um riso perfido no rosto que deixou de ser mascara. Pelas frestas das palpebras, côa-se um olhar voluptuoso e ironico. Os cabellos atirados para tras, caem sobre os hombros em ondas de ouro, mordidas pela luz crua dos reflectores. Agora é o primeiro plano habilmente preparado pelo sortilegio da "camera". A esphynge occupa o branco immenso da téia. O mysterio ficou para tras. O que resta é apenas a mais linda artista do cinema europeu a sorrir para uma platéa dominada pelo extase.

Zarah Leander é ainda uma incognita no mundo da téla. "Première" marcou o seu primeiro contacto com o publico brasileiro. E a sua primeira victoria, pois conquistou antes do film deslizar por inteiro nos projectores. Ha quem veja nella a rival mais seria de Greta Garbo. E' pensar, nesse caso, mal de ambas. Greta é o passado magicamente perpetuado pelo talento de uma grande artista. Zarah é o presente que se fez luz e sombra. Um novo milagre no reino das imagens. Uma promessa deslumbrante de futuro. Une-as apenas a mesma patria de origem. Talvez que Zarah continue a trajectoria da Garbo, mas noutro sentido. O certo é que a "maravilha sueca" como a chamam os chronistas do Velho Mundo, veio trazer á setima arte, uma expressão differente, intraduzivel por emquanto... embora ja se a possa considerar como produto dessa renovação de valores humanos que está se processando, neste momento, em todos os sectores da industria cinematographica.

Para confirmação dos seus dotes artisticos, a Ufa está preparando activamente dois grandes films: "Novos Horizontes" e "La Habanera". Da apresentação dos mesmos depende o julgamento definitivo da "estrella" que acaba de surgir na constellação européa.

O "Metro" Está Exhibindo Desde Sexta-Feira, "O Mundo Ensinou-me A Matar!", Que Voltou A' Circulação Com Especial Permissão Das Autoridades

Com o successo que era de esperar-se, reappareceu sexta-feira ultima no Metro "O Mundo ensinou-me a matar!", a vigorosa realização de W. S. Van Dyke que ha poucos mezes, attendendo a motivos de ordem superior, foi retirada de cartaz após dias de exhibições, apenas. Agora, após uma revisão especial feita pela Censura, as autoridades concederam a volta do film a circulação e sua reapresentação, no Cine Metro, desde sexta-feira, vale pela carreira definitiva do absorvente romance vivido por Cladys George, Franchot Tone e o sempre excellente Spencer Tracy.

DOENÇAS DO ESTCMAGO, INTESTINOS, FIGADO E NERVOSAS — RAIOS X — PROF. RENATO SOUZA LOPES — Regimes dieteticos. Obesidade. Diabetes. S. José, 83-6.º. Tel. 22-7227.

A Nova Decoração Do Cinema Broadway

Remodelando inteiramente o tradicional Broadway, a empreza Ponce &Irmão, entre as medidas de relevo que tomou, incluiu pinturas e decorações, cuja execução entregou a Hypolito Colomb, o artista consagrado que todo o Rio conhece.

Colomb escolheu, não somente os motivos, de gosto absolutamente moderno, como tambem as cores e nuances, de accordo com a feição de alta distincção que será dada ao Broadway.

Assim é que as paredes serão pintadas em grenat e ouro, o tecto superior em marfim, em tom rosa a parte lateral dos camarotes, e todo o resto obedecendo ao mesmo estilo de modo a formar um conjunto maravilhoso.

Além das pinturas, o Broadway terá novas installações de projecção e som, tela maior, cadeiras estofadas como se usam actualmente na America do Norte, refrigeração pelo systema "Kooler Aire", e uma programmação que será uma das melhores do anno.

"Tratantes Atarantados" A Partir De Amanhã No Rex

Dorothy Moore em "Tratantes Atarantados" que a R. K. O. nos dará amanhã no Rex

O cinema Rex exhibirá a partir de amanhã, uma pellicula "estrellada" por Fred Stone, e que nos conta a historia de um prefeito de uma cidadesinha do interior, que se vê as voltas com um grupo de sabidos, dispostos a explorar a boa fé dos habitantes.

Enfrentando os moradores irados, elle, não recua deante das ameaças que lhe fazem, até que consegue afinal provar as razões de sua attitude. O film offerece não só sequencias de grande emoção como tambem outras de grande humor, destacando-se sempre a figura do seu interprete principal. A parte romantica do film, optimamente desenvolvida está a cargo de Dorothy Moore e Gordon Jones. Tudo pois contribue, para que essa pellicula da RKO Radio, forneça ao espectador um passa-tempo agradavel.

BRYONILLA

De acção rapidissima em todos os casos de grippe. Combate promptamente as tosses, inflammações da garganta, influenza, coryza, dôres de cabeça, consequentes a resfriados, etc. A' venda em todas as Pharmacias e Drogarias.

PREÇO DO VIDRO, 2$000

Uma Scena de "Nobres Sem Fortuna", (Tavarich) E Com Charles Boyer E Claudette Colbert, Que O Plaza Apresentará A 2 De Março

Uma vez ou outra uma grande estrella "lava louça", quando não acontece coisa peior, que é algum reportr "lavar a roupa suja" da estrella... Acontece, porém, que Claudette Colbert, ao contrario de outras artistas, que começam a carreira, com papeis de criada, nunca tivera que lavar roupa, louça ou soalho... Mas, em "Nobres Sem Fortuna", deliciosa comedia da Warner, baseada na famosa peça de Jacques Deval Tovarich, a linda francezinha tem, conforme a peça theatral, que surgir como uma Grã Duqueza russa, que se emprega como copeira, para poder matar a fome!

Consequentemente, Claudette e seu marido, o principe Mikail (Charles Boyer), moram numa casa de commodos de quarta ou quinta classe. Portanto, o leito do nobre casal de mendigos não é lá coisa muito commoda e decente.

Foi durante a filmagem dessa sequencia que o reporter do "Daily News", viu Claudette Colbert, com ar bastante contrariado, levantar-se da miseravel cama, para ir gozar alguns minutos de intervallo, emquanto se modificava o scenario.

— Pensei — disse miss Colbett, que esta fosse uma comedia de "sala de visita"...

Charles Boyer em "Nobres Sem Fortuna" (Tovarich) que o Plaza vae exhibir no dia 2 de Março

Dirigia-se a Anatole Litvak, o grande director. E seus olhos escuros mostravam todo o seu furor.

— E é mesmo, uma comedia de "sala devisitas" — respondeu Litvak muito calmo — Você primeiro passa mal, mas depois... depois vae beber champagne e comer sandwiche de legitimo caviar!

— Só vendo... bebendo e comendo, para crer! — replicou miss Colbert com ar de incredulidade.

"Radio Bar", Uma Optima Comedia-Revista

Alice Barrie, a "estrella" de "Radio Bar", o film que o Imperio vae exhibir amanhã

Decorações magnificas, garotas bonitas, dansas modernas, canções dolentes, são elementos indispensaveis numa revista-comedia de feição elegante, e ha uma farta contribuição de todos esses elementos em "Radio Bar", a producção da Paramount com que o Imperio constituira o seu programma da proxima semana.

Como interpretes dos principaes papeis, vemos Alberto Vila, um az do tango e da canção; Alice Barrie, uma excellente actriz cantora; Gloria Guzman, a esplendida comediante que trabalhou ao lado de Carlos Gardel em "Luzes de Buenos Aires" Olinda Bozan, Juan Thorry, Marcos Caplan, José Ramirez, as Irmãs Desmond, etc.... Em "Radio Bar" além deste magnifico conjunto de actores, apparecem a orchestra typica de Elviro Vardaro; a jazz-symphonica sob a direcção de Paul Wyer; a orchestra de rumba dirigida por Efrain Orozo, e um conjunto intitulado "Almirante Jonas", que executa a marchinha brasileira "Area do Brasil".

O film dispõe de todos os factores de exito, o que por certo não passará despercebido ao nosso publico.

Ann Sothern E Burgess Meredith, N'um Romance Inédito E Alegre, A Partir De Amanhã No Palacio Theatro

Ann Sothern e Burgess Meredith em "Amores Mal Parados" que a R. K. O. vae apresentar amanhã no Palacio

Já a partir de amanhã o Palacio Theatro apresentará uma deliciosa comedia da RKO Radio, "estrellada" por Ann Sothern e Burgess Meredith. Os dois "astros" muito se vêm firmando ultimamente e Burgess Meredith, apesar de ter em "Amores mal parados" o seu segundo "debut" cinematographico, demonstra ser um actor esplendido, sincero e convincente. Ann Sothern, deixou ha muito de ser apenas uma boneca bonita, para tornar-se uma verdadeira artista, e, é assim que a veremos em seu novo film. Miss Sothern apresentará ainda lindissimas "toilettes", que deslumbrarão ao mundo feminino.

A historia de "Amores mal parados" é curiosissima, e pela primeira vez contada na téla. Trata-se de um joven millionario que por despeito resolve casar-se com a irmã daquella a quem elle amava. Na vespera do casamento, porém, elle arrepende-se e para fugir ao compromisso, finge ser atacado de amnesia, desconhecendo assim o seu proprio nome! Isto dá margem a que o film se desenrolle cheio de imprevistos e de mil peripecias que farão o publico rir gostosamente. Mary Boland, William Brisbane Onslow Stevens e outros completam o elenco dessa pellicula, que nos traz ainda a opportunidade de ouvirmos a voz agradavel de Ann Sothern em bellissmas canções.

CASINO PALACE HOTEL
PETROPOLIS
DIAS 26 — 27 e 28
FORMIDAVEIS BAILES DE CARNAVAL
Reserva de mesas phone: 2269
Diariamente numeros de attracções!
PETROPOLIS POSSUE O CLIMA MAIS AMENO DO BRASIL

Um Manancial De Gargalhadas: — Ali Bábá E' Bôa Bola!!!

Eddie Cantor o comico n.º 1 de Hollywood n'um dos invejaveis momentos, parecendo até "O Ultimo Varão Sobre a Terra" da producção comico-musical da 20th Century-Fox, ALI BABA' E' BOA BOLA — a comedia que revolucionará a temporada cinematographica de 1938

CUNHANDY

No tratamento das molestias de senhoras — é definitivo! Em qualquer idade, a mulher que usa CUNHANDY constróe a propria felicidade. A' venda em todas as Pharmacias e Drogarias.

PREÇO DO VIDRO

GRANDE 8$000

"Rosalie" Não Tardará Muito...

Uma vez que "O romance de Mme. Walewska" terá sua estréa ainda no mez de março, é de todo provavel que a Metro realize no Cine Metro, já em abril, a apresentação de "Rosalie", a faustosa comedia musical cujos primeiros papeis pertencem a Nelson Eddy, Eleanor Powell e a esculptural cantora hungara Ilona Massey.

D. QUICHOTE DE LA MANCHA

(De MIGUEL CERVANTES)

(Continuação) (23)

— De boa vontade — respondeu o moço.

E sem fazer-se mais rogado, assentou-se num cepo de azinheira; e, temperando o arrabil, dali a pouco começou de cantar com muita boa graça desta maneira:

ANTONIO

Sei, Olala, que me adoras,
sem nunca mo teres dito,
nem co'os olhos, linguas mudas
que entendem os amorios.

Sei-o sim, porque és discreta;
por isso em tal me confirma;
todo o amr alcança paga,
salvo se é desconhecido.

Verdade é que tenho, Olala,
em ti descoberto indicios
de teres a alma de bronze,
e o peito de gêlo frio.

Mas, atravez das repulsas
e honestissimos desvios,
talvez se enxergue da esperança
um vislumbre fugitivo.

O meu amor se abalança
a esperar, sem ter podido
nem minguar por enjeitado,
nem crescer por escolhido.

Se amores têm cortesia,
da que tu mostras coljo
que o fim das minhas esp'ranças
ha-de ser qual imagino.

E se o bem servir consegue
tornar um peito benigno,
já tenho em que funde a crença
de obter os bens a que aspiro;

porque, se nisso reparas,
ás vezes me terás visto
vestido á segunda-feira
com as galas do domingo.

As louçainhas e amores
seguem o mesmo caminho,
e eu sepre quiz aos teus olhos
apresentar-me polido.

Por teu respeito não bailo;
as musicas não te cito,
que a deshoras, e acordando
os galos, terás ouvido.

Não te encareço os louvores
com que os seus dotes sublimo,
que, se bem que verdadeiros,
me fazem de outras malquisto.

Theresa do Barrocal
já, louvando-te eu, me ha dito:
—Ha quem pense adorar anjos,
estando a adorar bugios;

milagres dos arrebiques
mais dos cabellos postiços,
hypocritas formosuras,
que enganam até Cupido.

Desmenti-a; ella enfadou-se;
poz-se por ella seu primo;
desafiou-me, e bem sabes
qual saiu do desafio.

Nem por demais te cortejo,
nem para mal te cobiço;
a melhor fim se endereçam
minhas attenções comtigo.

Na igreja ha prisões de séda
para os casaes bem unidos;
mette o pescoço na canga,
que eu sigo o mesmo caminho.

Quando não, desde aqui juro,
pelo Santo mais bemdito,
não sairei destas serras
senão para capuchinho.

Com isto deu o cabreiro remate ao seu cantar; e, ainda que D. Quixote lhe pediu cantasse mais alguma coisa, oppoz-se Pança, que estava mais para dormir, que para ouvir cantorias; e assim disse ao amo:

— Bem póde vossa mercê arranjar-se logo, e já onde tem de ficar esta noite, que o trabalho, em que estes bons homens levam o dia todo, não consente noitadas de cantarola.

— Bem percebo, Sancho — respondeu D. Quixote — as visitas á quartola pedem mais paga de cama que de musicas.

— A todos sabe ella bem, louvado seja Deus! — respondeu Sancho.

— Não digo menos — replicou D. Quixote — mas acomoda-te já tu onde quizeres, que os da minha profissão melhor parecem velando, que dormindo. Mas, a pesar de tudo, bom seria, Sancho, que me tornasses a curar esta orelha, que me está doendo mais do que era preciso.

Fez Sancho o que se lhe mandava. Um dos cabreiros vendo a ferida, lhe disse, que não tivesse cuidado, que elle lhe poria um remedio, com que breve sararia; e, tomando algumas pontas de rosmaninho, que por ali era mui basto, as mastigou, misturou-as com um pouco de sal, e, aplicando-as á orelha, a ligou muito bem, certificando-lhe que não havia precisão de mais nenhum curativo; e o caso é que assim succedeu.

CAPITULO XII

Do que referiu um cabreiro aos que estavam com D. Quixote

Quando estavam nisto, chegou outro moço dos que lhes traziam da aldeia os provimentos, e disse:

— ¿ Sabeis o que vae no logar, companheiros?

— ? Como havemos de sabel-o? — respondeu um delles.

— Pois sabei — proseguiu o moço — que morreu esta manhã aquelle famoso pastor estudante, chamado Crisostomo; e rosnam que morreu de amores por aquella endiabrada moça Marcela, a filha de Guilherme, o rico, a que anda em traje de pastora por esses andurriais.

— ? ! Por Marcela! — disse um.

— Por essa mesma — respondeu o cabreiro — e o bonito é que determinou no testamento que o enterrassem no campo, como se fora algum moiro, e que seja ao pé da penha, onde está a fonte do carvalho, porque, segundo é fama (e dizem que elle mesmo o declarou), ali é que elle a viu pela primeira vez, e tambem mandou outras coisas de tal feitio, que os padres do logar dizem não se poderem cumprir, nem é bem que cumpram, porque parecem de gentios. A tudo responde aquelle seu grande amigo Ambrosio, o estudante, que tambem assim como elle se vestiu de pastor, que se ha-de cumprir tudo sem faltar nada, como o determinou Crisostomo. Anda com isto o povo todo alvoroçado; mas, pelo que se diz, sempre afinal se ha-de fazer como Ambrosio e todos os pastores seus amigos querem, e amanhã o hão-de ir enterrar com grande pompa onde já disse. Para mim tenho que ha-de ser coisa mui de ver; pelo menos eu não hei-de la faltar, ainda que soubesse não tornar amanhã ao povo.

— O mesmo faremos nós todos — responderam á uma os cabreiros — e deitaremos sortes, a ver quem ha-de ficar guardando as cabradas todas juntas.

— Dizes bem, Pedro — disse um delles — mas não é preciso isso; offereço-me eu a ficar por todos, e não o attribuas a virtude, nem a menos curiosidade minha, é porque não posso andar com o graveto que noutro dia metti neste pé.

— Mesmo assim, agradecemos-to — disse Pedro.

Pediu D. Quixote ao mesmo Pedro, lhe declarasse que morto era aquelle, e que pastora a tal, de que se fallava.

Respondeu Pedro, que o que sabia era só que o morto era

(20-2-938) (Continua

a pagina de Madame

SENHORAS
CAPSULAS DE APIOL-SABINA -ARRUDA-
PARA SUSPENSÃO ou FALTA de MENSTRUAÇÃO. Dist. Allemã.

I — COSTUME FANTASIA Tunica em setim, muito decotado nas costas, mangas compridas e barra bordados com varias cores. Calça estreita em lamé.

II — PAIZANA SLOVENA — Costume em taffetá negro. Corpete com mangas e babados em lingerie. Avental florido.

III — SILHUETAS — Casaca em seda preta. Collete vermelho quadriculado. Collarinho de lingerie, punhos sem mangas e escuro.

IV — ANTIGA VIENNA — Corpete e saia muito rodada em taffetá pontilhado. Decote de corte. Guarnecido de fitas em veludo preto. Babados aplicados.

V — COSTUME FLAMENGO — Em veludo marron. Jaqueta e calção estufados com pregas de outro tom. Dragonas eguaes.

Estes modelos de fantasia nos foram gentilmente fornecidos pela revista "Le Carnaval Parisien", cujo unico representante nesta capital é a Livraria Boffoni, rua Chile, 1.

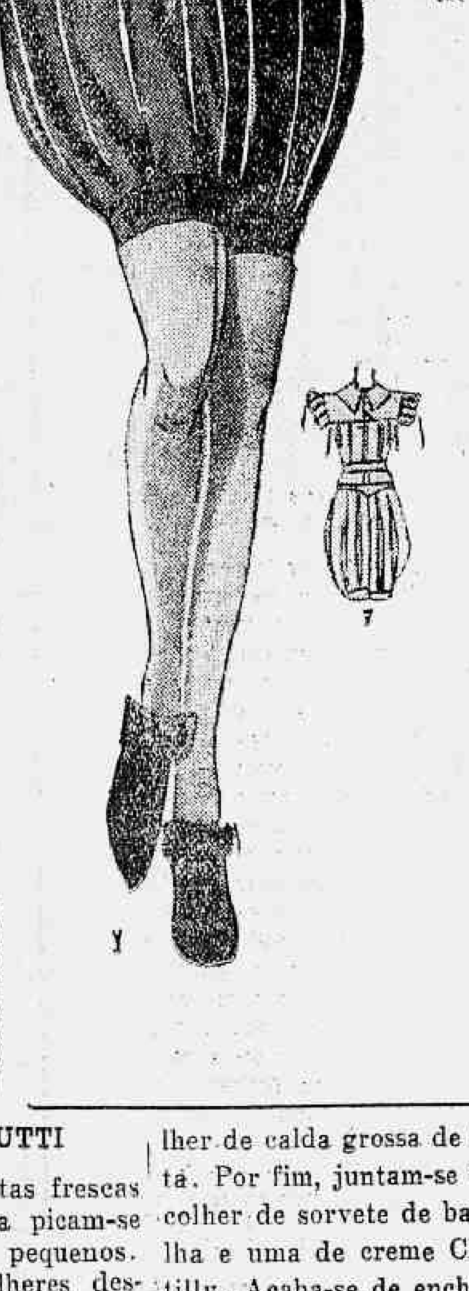

PONCHE BRASIL

Mistura-se muito bem 1|2 litro de sorvete de limão com 3 claras batidas em neve e 1|10 de litro de Rhum.

Serve-se em taças com biscoitos finos.

TOMATES COM CAMARÕES

Corta-se a tampinha de 6 tomates bonitos (paulistas) e, com uma colherinha, retiram-se as sementes. Enchem-se as cavidades com "mayonnaise" misturada com papriko e camarões cozidos passados á machina. Collocam-se os tomates sobre as folhas de alface e enfeitam-se com rabos dos camarões.

SOPA DE CEBOLAS

1 prato de fatias de pão, 1 colher de gordura, 1 colher de farinha de trigo, 1 ou 2 cebollas, sal e pimenta do reino. Refogam-se as cebolas picadas em gordura quente, mistura-se-lhes a farinha que se deixa corar um pouco. Accrescentam-se, em seguida agua e pão. Ferve-se durante 1|2 hora e passa-se por uma peneira.

PASTEIS FINISSIMOS

Cozinha-se um peixe que se desfia e que se córta em pedacinhos. Em gordura quente, faz-se um refogado com cebolas, sal, cheiros, e pimenta. Deita-se o peixe picado neste refogado, juntando logo depois, alguns camarões, queijo ralado e uns 2 ou 3 ovos cozidos, picados. Com esta massa recheam-se os pasteis que se fregem em gordura quente.

"KNOEDEL" DE BATATAS

Batatas cozidas, 1 colher de farinha de trigo, 1 colher de semolina, 2 ovos, sal, nós moscada e 1 chicara de pão cortado em quadradinhos e fritos em gordura. As batatas devem ser cozidas com a casca na vespera. No dia descascam-se as batatas, passam-se no passador e misturam-se com farinha, semolina, quadradinhos de pão, sal, ovos e noz moscada. Com a massa formam-se bolinhos que se cozinham em agua e sal. Tiram-se com a escumadeira e servem-se com molho de carne ou manteiga derretida.

FRITADA OMELETTE

Picam-se algumas folhas de espinafre, salsa, cebola verde, e refogam-se em manteiga quente. Juntam-se aos ovos batidos e termina-se o "omelette".

TORTA DE CHANTILLY

Estende-se a massa com uma grossura de 1|2 cm. em uma fôrma propria, e leva-se ao forno brando até corar levemente. Tira-se do forno, cobre-se com um creme, e sobre este, uma camada de geléa de morangos, e por ultimo o creme Chantilly.

Em vez do creme, póde-se pôr uma camada de suspiro.

Neste caso é necessario levar ao forno pelo espaço de alguns minutos.

MASSA PARA TORTA

1 chicara de farinha de trigo, peneirada, 2 colheres de assucar, 1 colher bem cheia de manteiga, 1 gemma, sal. Misture tudo e amasse, até soltar das mãos e da mesa.

UM PREDIO GRATIS

Offerecido aos colleccionadores dos SELLOS ENCARNADOS. Peça hoje mesmo o seu mappa á Praça Tiradentes, 81 ou em qualquer casa commercial distribuidora de Sellos Encarnados, JORNAES VELHOS, GARRAFAS E VIDROS, VALEM SELLOS. Informações pelo telephone 22-6754.

INSTITUTO COMMERCIAL

FUNDADO EM 1903. — Reconhecido officialmente pelo Decreto n. 3.239, de 10 de Janeiro de 1917, do Governo Federal OFFICIALIZADO — Cursos mixtos, diurnos e nocturnos. Matriculas abertas em todos os cursos. — Aceitam-se certificados de gymnasio e escola publica.

Acham-se abertas as matriculas no curso de admissão do 1.º anno Propedeutico. Ensino essencialmente pratico.

RUA GONÇALVES DIAS, 80-1.º e 2.º — TEL. 23-4775

LIVRARIA BOFFONI — Rua Chile, 1

PREÇOS DA LIVRARIA BOFFONI

L'OFFICIEL (grandes modelos para costureiras) ..	15$000
HARPER'S BAZAAR	15$000
LA FEMME CHIC	10$000
FEMINA	10$000
VOGUE (americano ou francez)	10$000
VOTRE BEAUTE'	9$000
LE JARDIN DES MODES	7$000
FRANÇOISE	7$000
VOICI LA MODE	6$000
MODE ET TRAVAUX	6$000
REVUE DES MODES	5$000
LA MODE CHIC	5$000
COQUETTE	5$000
LA FEMME ELEGANTE	5$000
RECORD	5$000
MON OUVRAGE ET MADAME .. .. cada	1$200

DESCONTO de 10 % para as sras. costureiras nos figurinos semestraes.

Para a sua mesa ★★

DAMASCOS COM CREME

200 grs. de damascos seccos que se cozinham com 100 grms. de assucar e um pouco dagua.

Quando frios os damascos arrumam-se em uma vasilha de vidro e cobrem-se com 1|2 litro de creme Chantilly, enfeitando-se com alguns damascos.

ABACAXI COM CREME

Cortam-se 3 bananas em rodellas que se pulverizam com assucar e que se esborrifam com Kirsch. Toma-se um abacaxi que se descasca e que se corta em quadrinhos que se misturam com as rodellas de banana e 1|2 litro de creme Chantilly. Guarnece-se com palitos francezes e serve-se gelado.

REFRESCO DE LARANJA

Descasca-se uma laranja que se pica em quadradinhos que se deitam em um copo, junta-se uma colher das de sopa de assucar e deixa-se até tomar gosto. Em seguida, junta-se uma colher de sorvete de baunilha e sobre este uma colher de creme Chantilly. Por fim, enche-se o copo com sifão ou limonada.

Serve-se immediatamente.

REFRESCO CARNAVAL

Em um copo deitam-se duas colheres de xarope de limão, uma colher de sorvete de baunilha e uma de creme Chantilly. Acaba-se de encher o copo com sifão ou limonada.

Serve-se immediatamente.

REFRESCO DE CAFE'

Em um copo, deitam-se 3 colheres de café frio (forte), uma colher de sorvete de baunilha, uma de creme Chantilly. Acaba-se de encher o copo com sifão ou limonada.

Serve-se em seguida.

TUTTI-FRUTTI

Quaesquer frutas frescas ou em compota picam-se em quadrados pequenos. Tomam-se 3 colheres desses frutos picados que se collocam em um copo. Sobre elles derrama-se uma colher de calda grossa de fruta. Por fim, juntam-se uma colher de sorvete de baunilha e uma de creme Chantilly. Acaba-se de encher o copo com sifão ou limonada e serve-se em seguida.

A' COLEGIAL

UNIFORMES E ENXOVAIS PARA TODOS OS COLEGIAIS
A MAIOR e MELHOR CASA em VESTUARTOS para CRIANÇAS

Lemos Garcia & Cia. Ltd. — Lº FRANCISCO, 38-40 — TEL. 22-6025 - 6108 — RIO

A Agricultura e Criação

Como se Caracteriza o Progresso da Industria do Ovo?

A QUALIDADE — A FERTILIDADE — A HEREDITARIEDADE

(Pelo Dr. MESQUITA PIMENTEL)

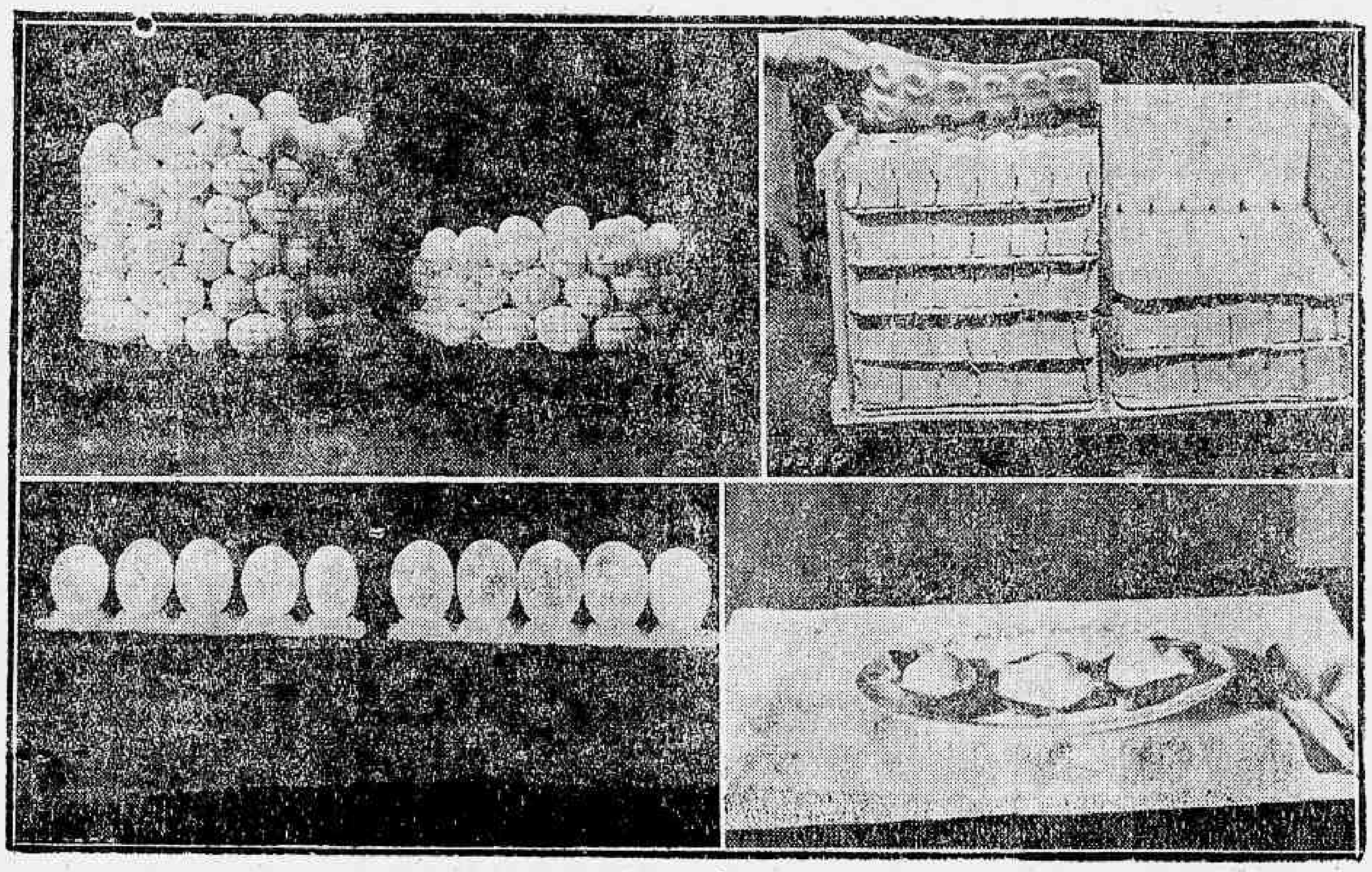

I — Producção média de uma gallinha de postura seleccionada, idem de uma gallinha sem selecção. II — Variação, tamanho e côr de diversos ovos. III — Processo adoptado para o encaixotamento de ovos. IV — Uma refeição completa

(Conclusão)

Depois de assegurar a "quantidade da sua producção o avicultor, para progredir, precisa de cuidar, cada vez mais attentamente, da "qualidade" dos seus productos.

Neste termo incluimos todos os predicados externos e internos que deve apresentar o ovo padrão e, em primeiro logar, o "tamanho e o peso". Já declaramos que no estado actual da nossa industria avicola essas duas circumstancias de peso e tamanho influem ainda pouco ou nada sobre o valor commercial dos ovos de consumo. Entre duas duzias de ovos, uma de ovos grandes e outra de ovos medios, o comprador só preferirá a primeira se o preço fôr o mesmo; se a segunda fôr mais barata, preferirá a segunda, sem hesitação. E' a regra geral. Não ha vantagem actualmente, portanto, em se esforçar alguem por produzir especialmente ovos grandes, pois que difficilmente os venderá por preço maior que o dos medios e, se os vende por preço egual, que interesse tem em dar gratuitamente ao freguez uma quantidade de mercadoria maior do que a que elle pagou?... Sem contar que a producção systematica de ovos grandes é tres vezes mais dispendiosa do que a dos ovos de medio tamanho: a) porque esses ovos, contendo maior quantidade de material, requerem maior quantidade de alimento para a sua formação; — b) porque são produzidos, em regra, por gallinhas grandes e pesadas que, para se desenvolverem e se sustentarem, consomem maior quantidade de alimentos que as demais; — e c) porque taes gallinhas ordinariamente demoram mais tempo (1 mez ou 2) para attingirem a sua plena maturidade, o que se traduz por um mais longo periodo de consumo improductivo.

Para o avicultor previdente, no emtanto, para o futuro desenvolvimento da industria é necessario acoroçoar a producção de ovos maiores do que os communs actualmente. Primeiro, augmentando todos os dias o numero dos aviarios industriaes, a concorrencia se fará, antes de tudo, pela vantagem ostensivamente offerecida aos compradores no tamanho dos ovos, sem differença no preço. Em segundo logar porque aperfeiçoando-se a educação ao consumidor, hão de se estabelecer aqui um dia como já existem em paizes mais adeantados, classes diversas de ovos, differenciados pelos seus tamanhos e alcançando os maiores, os mais altos preços. Dest'arte, essa preoccupação que não offerece beneficios immediatos, offerecel-os-á todavia, com o tempo, ao avicultor que a ella houver criteriosamente attendido.

Para melhor esclarecer o nosso pensamento vamos indicar alguns numeros a exemplo do paragrapho anterior. O peso medio, o peso padrão do ovo é, para todos os paizes europeus e americanos, 56 grs. Partindo desse ponto de referencia consideraremos "medios" os ovos de 51 a 59 grs.; "grandes" os ovos de 60 a 65 grs.; "superiores" os ovos de mais de 66 grs. e, no outro extremo da escala, "pequenos" os ovos de 40 a 50 grs. e "minusculos", refugaveis e despreziveis os que não attingirem a 40 grammas.

Recommendamos para já a producção de ovos "medios"; para o futuro e para os mercados escolhidos a producção de "grandes" e, havendo preço compensador, a de "superiores". Não aconselhamos em caso algum, entretanto, a producção de ovos com muito mais de 70 grs. de peso; vendidos para o consumo raramente alcançam preço correspondente ao seu maior tamanho e usados para incubação offerecem quasi sempre difficuldades consideraveis para a eclosão dos pintos, sem contar que occupam sem vantagem, nas chocadeiras, um espaço precioso. Aliás, quem faz questão de ovos enormes deve criar, em vez de gallinhas, patos, gansos ou avestruzes...

Mencionarei ainda outras qualidades que devem ter os ovos industriaes: — "feitio" oval, sem deformações, nem afastamento excessivo do formato ideal (os ovos esphericos e os cylindricos ou alongados devem ser prescriptos com rigor); — "contextura" da casca, lisa, sem rugas, falhas ou asperezas; — "consistencia" da casca, forte, sem ser excessiva; "côr" da casca de accordo com a raça da ave e, sobretudo, conforme as preferencias do mercado, se este as tiver; "limpeza" da casca, rigorosa, natural, sem necessidade de lavagem; — "uniformidade" do tamanho, côr e feitio dos ovos agrupados em cada lote e (o que e o ideal de todos os ovos de um mesmo aviario; — "gemma" da côr preferida pelos consumidores (alaranjada, para os nossos mercados, pallida, quasi branca, para os mercados novayorkinos); — "clara" consistente, firme, crystallina.

As circumstancias que influem sobre a fixação dessas qualidades do ovo em um bando de gallinhas, são, principalmente: — a hereditariedade ou linhagem das aves, — a robustez e o desenvolvimento physico das mesmas, — a raça, — e a alimentação que recebem.

A FERTILIDADE

Para o consumidor e o mercador de ovos esta qualidade é negativa, pois que os ovos ferteis se deterioram com maior facilidade; os ovos inferteis (os "ovos de vento", como chamam na roça), isto é, os produzidos por gallinhas desacompanhadas de gallos é que lhes são mais convenientes. Para o avicultor que cria as suas proprias aves, entretanto, a "fertilidade" dos ovos é predicado importantissimo, pois da sua existencia depende a maior ou menor facilidade, o maior ou menor dispendio que tem, cada anno, para renovar ou augmentar o seu rebanho de poedeiras.

Para abreviar designamos sob o termo de "fertil" o ovo que é capaz — 1º) de, posto a incubar, desenvolver normalmente o germen que contém; 2º) de, no termo da incubação, permittir a eclosão do pintinho nelle crescido; — 3º) o de produzir o pinto em taes condições de vitalidade que, criado em circumstancias normaes, elle viva, cresça, produza e se reproduza como as aves de que descende.

Essa enumeração basta para patentear as vantagens da producção de ovos de fertilidade segura: — pouco desperdicio de ovos "claros" ou com germen morto, durante a incubação; — pequena ou nenhuma percentagem de natimortos; — baixa mortalidade nas criadeiras; — pequena ou nulla quantidade de aves rachiticas, monstruosas, doentias ou improductivas nas occasiões de selecção. O que se traduz, afinal em maiores lucros para o avicultor e melhores productos para o consumidor.

As condições que mais influem sobre a fertilidade dos ovos são as seguintes: — a) "hereditariedade"; — b) "robustez" dos reproductores; c) "edade" dos mesmos (1 anno a 3 annos completos); — d) "numero" de gallinhas para cada gallo (10 é a média); — e) "regime" dos reproductores (as aves criadas em libedrade são mais facilmente ferteis; — f) "época" da postura dos ovos do outomno e sobretudo os de gallinha que terminam o seu anno de postura intensa, em regra são de mediocre fertilidade); — g) "alimentação" as rações excitantes e que forçam a postura geralmente prejudicam a fertilidade dos ovos).

A HEREDITARIEDADE

Definiremos aqui este predicado como — a capacidade que tem o ovo de produzir aves semelhantes, em aspecto e postura, ás que o produziram. Só a experiencia meticulosa e repetida pode denunciar ao avicultor quaes são as aves cujos ovos possuem essa preciosa qualidade. A cuidadosa identificação das aves e dos ovos pelo ninho alçapão, o registo systematico da postura, a separação dos ovos no momento da eclosão, nas incubadeiras, a marcação individual dos pintos, e quando estes chegam á edade productiva a combinação attenta dos acasalamentos e o registo das suas linhagens como o dos respectivos indices de producção, são os trabalhos indispensaveis para este proposito. As boas poedeiras que transmittem ás suas filhas e sobretudo aos seus filhos e por estes ás suas netas as suas proprias qualidades de postura em quantidade, qualidade e fertilidade dos ovos são as gallinhas mais valiosas de um aviario, tão valiosas que nenhum avicultor que as possue e que deseja progredir na sua profissão pode consentir em se desfazer dellas. Não o deve fazer porque, conforme vigorosamente exprimiu o famoso pioneiro da avicultura industrial, Douglas Tancred, "essas gallinhas são tão raras que o vendel-as importa em assumir o gravissimo risco de sustar o progresso da linhagem que se está criando".

—

Em conclusão: para que se verifique progresso na industria do ovo não basta que alguem ou alguns avicultores estejam ganhando dinheiro no exercicio da sua profissão: é preciso que, além disso, haja, na maioria dos aviarios, augmento constante na "quantidade" dos ovos em relação ao numero de aves; aperfeiçoamento na "qualidade" dos ovos enviados ao mercado; conservação ou melhora na "fertilidade" dos ovos usados para incubar; e, emfim, apuração da transmissão por "hereditariedade", através de ovos identificados, dos excepcionaes predicados uteis de um numero cada vez maior de gallinhas. Só assim é que, para satisfação tanto do publico como dos avicultores, se caracterizará inconfundivelmente o progresso na industria do ovo.

Co.chões

SÓ CRUZEIRO DO SUL

Rua 7 de Set., 55
Telephone 23-0234

AVICULTORES

Para seu aviario V. S. precisa de: farinha de carne, ossos e ostras.

RAÇÕES BALANCEADAS "PIRATININGA"

Ninhos, alçapões e todo material avicola que vendemos a preços excepcionaes.

PINTOS DE TODAS AS RAÇAS
Granja SÃO PAULO

Visitem nossa casa

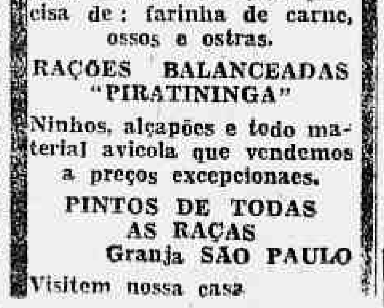

Sociedade Commercial e Agricola Ltda.

RUA S. PEDRO, 172 — Esquina Andradas

Tel. 23-3490
RIO DE JANEIRO

QUER UM BRINDE?

Tome uma assignatura annual deste jornal por intermedio da "Eclectica". Av Rio Branco, 137-1.º andar e receberá um interessante e valioso brinde.

Peça á Eclectica a lista dos brindes e dos jornaes e revistas do Brasil.

Exportação Maranhense

(Communicado da Directoria de Estatistica e Publicidade)

O Maranhão exportou no anno de 1936, mercadorias no valor de 82.872:800$700. Como a saida de produtos se faz por duas vias de encaminhamento, temos: exportação pelo porto da capital, 53.421:745$200; exportação feita pelos municipios, 29.451:055$500, total, reis...... 82.872:800$700.

A exportação feita pelos municipios fronteiros ao Piauhy e Pará representa, portanto, 35% da exportação geral do Estado.

Desdobrando a exportação que não é feita pelo porto da capital temos: pelo Piauhy, 28.060:760$400; pelo Pará, ... 865:092$000; diversos, réis...... 525:203$100; total, réis........ 29.451:055$5000.

O maior vulto da exportação acima, como se vê, é a que sae pelos municipios ribeirinhos do Parnahyba para o vizinho Estado do Piauhy.

Nessa exportação, avulta o babassu', seguindo-se outros produtos de menor valor, como demonstra a lista abaixo: babassu', 10.128:160$500; algodão, 6.471:709$000; cera de carnauba, 5.963:701$900; couro vacum, 1.650:507$900; peles silvestres, 799:525$700; tecidos, reis....... 5?2:318$100; sal, 473:902$500, e outros produtos de menor importancia.

E' commum, pela deficiencia até então verificada na difusão das nossas estatisticas, encontrar-se a exportação maranhense representada tão somente pelas mercadorias que saem pelo porto da capital, omitindo-se a vasta somma de generos que exportamos pelas fronteiras, e que vae ser incorporada á estatistica dos Estados vizinhos, dando-lhes vulto á balança commercial, emquanto que o do Maranhão, fonte productora daquella consideravel riqueza tem as suas cifras divulgadas de modo assas reduzido, que não exprime a verdade.

Grande parte da fama de que o Maranhão decahe economicamente devemos á deficiencia de nossas estatisticas.

A verdade, porém, é que a balança commercial maranhense é bem promissora e sua exportação, na realidade, assume proporções muito maiores do que erradamente se publica por ahi fóra.

Sómente agora, em começo deste anno, tivemos a nossa repartição de estatistica, criada pelo actual governo. E' a ella que incumbe restabelecer a verdade, na logica eloquente dos numeros, e collocar o nosso Estado entre os demais da Federação.

Com a ajuda de elementos valorosos de que, felizmente, dispomos entre os maranhenses de boa vontade, haveremos de demonstrar em successivas publicações alguns aspectos da pujança de nossa riqueza. Desapparecerá, assim, a velha lenda da nossa pobreza economica, para que surja um Maranhão forte e grande tal como se afere das suas reaes possibilidades.

Granjas Reunidas Rio-Petropolis, S. A.

Gado hollandez, porcos Duroc-Jersey, coelhos das mais finas variedades, palmipedes gallinhas e todas as raças, productivas: procurem as "Granjas Reunidas Rio-Petropolis, S. A.", detentora dos melhores premios em todas as exposições a que tem concorrido: 104, premios na V. Exposição Nacional de Pecuaria; Avenida Barão do Rio Branco, 2.2?0, Petropolis e rua Edgard Werneck n. 319, Jacarépaguá, Rio.

Assignaturas do DIARIO CARIOCA e dos demais jornaes e revistas do BRASIL

LUX JORNAL

Encarrega-se desse trabalho, por intermedio da sua Matriz no Rio de Janeiro, sua Succursal em S. Paulo e seus correspondentes nos Estados.

MATRIZ NO RIO — Rua Buenos Aires, 176 — Telephone 43-5422.

SUCCURSAL EM S. PAULO — Edificio Martinelli, 24.º andar — Tel. 2-1740

Ovos Frescos de Granja

RECEBIDOS DIARIAMENTE DOS AVIARIOS FILIADOS Á

COOPERATIVA DOS AVICULTORES

São vendidos nas seguintes casas:

SOCIEDADE COMMERCIAL AGRICOLA LTDA.
Rua São Pedro 172.

CASA DO OVO
Rua Duvivier 23, Copacabana

CONFEITARIA COLOMBO
Rua Gonçalves Dias, 32/6

CONFEITARIA VIENNA
Rua Copacabana, 209

CASA MODELO
Rua Bolivar, 35 — Copacabana

CONFEITARIA RIO-PARIS
Rua Copacabana, 709

CASA DA CRIANÇA
Rua Visconde de Pirajá, 484 — Ipanema

CASA DERBY
Rua Republica do Peru', 121

CASA HEIM
Rua Republica do Peru', 115.

CASA BLUMENAU
Rua Republica do Peru', 91

CASA CARVALHO
Avenida Rio Branco, 163

CASA MALTA
Avenida Rio Branco, 159

CASA LOPES FERNANDES,
Rua Sete de Setembro, 101

CONFEITARIA TIJUCA
Rua Conde de Bomfim, 346 — Praça Saens Peña

PANIFICAÇÃO ROYAL
Rua Barão de Mesquita, 673 — Andarahy

CASA IMPERIAL
Rua Voluntarios da Patria, 339 — Botafogo

GURVITA
Rua do Cattete, 350

CONFEITARIA OLINDINA
Rua Conde de Bomfim, 804 — Tijuca

ARMAZEM E BAR SANTA ROSA
Rua Barão de Bom Retiro, 700 — Grajahu'

Todas as informações serão prestadas na séde da Cooperativa, á Avenida Maracanã — Telephone: 28-6718

INFORMAÇÕES UTEIS

Para se proceder a destruição dos cupins é preciso em primeiro logar descobrir onde está localizada a parte central do cupinzeiro, destruil-o, recolher os cupins em um balde com agua e sabão com creolina, procedendo-se tambem á destruição dos tunneis e galerias que os insectos fazem sôbre o madeiramento e nas paredes.

Para impedir que o cupim volte a atacar a madeira no mesmo logar deve-se passar, molhando bem, embebendo o mais possivel a madeira, uma solução de sublimado corrosivo de 2 % (Bicloreto de mercurio).

Deve-se tomar cuidado que é este um veneno violento.

——(x)——

Nos Estados Unidos a producção do marreco de Pekim alcança algarismos formidaveis.

"As vantagens do marreco estão em que elle é muito mais precoce, põe mais, não foge de casa como o pato e é de carne talvez mais saborosa.

Sua producção é grande e compensadora — escreveu saudoso avicultor patricio — raramente adoece e adapta-se a todos os climas.

Ante tantas vantagens, não se sabe bem porque a criação é tão pouco desenvolvida entre nós, mormente em certos recantos do Brasil, onde este palmipede tem mais probabilidade de vingar e prosperar do que a propria gallinha.

Quanto terreno alagoado, inteiramente improductivo, considerado até como um embaraço para o seu proprietario e que entretanto podia ser aproveitado, com dupla vantagem para a criação de marrecos. Vantagem economica e vantagem de ordem sanitaria, pois que esses glutões são uns limpadores de lagoas, desde que sejam mantidos sob a vigilancia do criador."

——(x)——

O enterramento ou a cremação dos animaes mortos, por qualquer causa, conhecida ou ignorada, é uma medida que deve ser sempre praticada pelos fazendeiros ou seus prepostos para evitar a infecção das pastagens.

PRECISANDO
DEPURAR O SANGUE
TOME:
Elixir de Nogueira
combate a SYPHILIS
EM TODOS OS PERIODOS

Hemorrhoidas

Cura radical sem dôr e sem operações, por processos modernos. Doenças ano-rectaes, rectites, estreitamentos, fistulas e doenças venereas. Cirurgia do recto.

Dr. Joaquim de Oliveira

(Assistente do serviço de doenças ano-rectaes da Cruz Vermelha)

Cons.: Rua Visconde Rio Branco, 31-1.º and. Tel. 22-2949—das 4 1/2 ás 7. Res. 28-0125

Recenseamento Agricola

Sob a presidencia do commandante Attila Soares e com a presença dos drs. Francisco de Sá Benevides, Salles Netto, Lourenço Mega, respectivamente directores de Estatistica, Abastecimento e Segurança, e Oreste Barbosa, chefe da Secção da Secretaria do Conselho Municipal, reuniu-se, hontem, a commissão incumbida de fazer o recenseamento agricola do Districto Federal.

Após serem debatidas varias suggestões relativas ao melhor meio de objectivar as finalidades da commissão ficou deliberado que se fizesse intensa propaganda entre os lavradores no sentido de criarem cooperativas, mostrando-se-lhes as vantagens de taes organizações.

A' reunião estiveram presentes os delegados da directoria de Segurança que servem na zona rural os quaes deram informes sobre os trabalhos já feitos e o modo por que irão proseguir nos mesmos.

O commandante Attila Soares louvou o esforço dos membros da referida commissão e seus auxiliares, e encarecendo mais uma vez a importancia da materia declarou estar certo do exito final dos trabalhos.

O secretario do Interior expressou os seus agradecimentos nominalmente ao dr. Amandino de Carvalho, director de Mattas e Jardins, que tendo comparecido na reunião fizera uma explanação dos trabalhos já realizados pela sua directoria e se promptificara a continuar a servir junto a mesma commissão com os seus conhecimento technicos para o exito da patriotica iniciativa.

O International-Gyro é o melhor moinho da sua classe. E' patenteado e construido inteiramente de aço e ferro. Mós qualquer cereal e não superaquece o producto.
Funcciona com qualquer força entre 2 e 7 H P V S. deve possuir um destes moinhos; peça folheto descriptivo.

MAQUINAS AGRICOLAS INTERNATIONAL

International Harvester Export Co.
Caixa Postal, 250 RIO DE JANEIRO

Queiram enviar-me um folheto sobre o Moinho INTERNATIONAL GYRO.

NOME ________
CIDADE ________

Terrivel Pacto

(Conclusão da 19ª pagina)

Assim pensou e promptamente o fez.

Abandonou a queixa que amargava, internou-se resoluto, resoando seus passos no lugubre recinto. E, quando se encontrou bem no interior da mina começou a invocar com todas as forças, a plenos pulmões, o auxilio do diabo.

Os minutos esgotavam-se. Não viu nem sentiu nada. Em seu coração rude nasceu uma nova e inexplicavel desesperança.

Acaso até Lucifer se negava a soccorrel-o? Era demais. Esperou o alvorecer e se foi, desilludido, para casa.

Uma manhã deliciosa. O sol despejava raios de luz pelos caminhos da montanha. O pobre mineiro, triste, pezaroso, caminhava maldizendo sua miseria quando, de improviso, appareceu um homem pequenino que, tranquillamente, approximando-se delle lhe disse com intimidade:

— Olá, Cirilo, como vaes? Homem, te matas trabalhando!

— Assim é, pois, senhor. Trabalho de sol a sol e o azar se atravessou no meu caminho... Não sei o que fazer... Estou aborrecido...

— Não sejas tolo, homem, não trabalhe mais... Eu sou rico e poderia dar-te dinheiro aos montões, porém sob uma condição...

— Ao que quizer, cavalheiro. Estou disposto a tudo. Já cheguei até a pedir o auxilio do diabo...

O homemzinho de subito illuminou seu rosto com um extranho gesto e, em seguida, respondeu:

— E aqui me tens, pois... Estás disposto a firmar um pacto com teu proprio sangue de que quando morrer me entregarás a tua alma em troca da riqueza que te vou dar?

O mineiro que jamais temeu a morte, nem os raios, nem os cataclysmas, quando se encontrava perdido nas profundidades da terra, empallideceu inteiramente por um momento e titubeou. Logo reanimou-se, porém, reluzindo em seus olhos as façanhas que realizára. Num assomo de coragem affirmou:

— Sim.

— Então assigna, — falou o demonio, estendendo um pedaço de couro de serpente e tirando sangue das veias de Cirilo.

O mineiro sem titubear mais assignou o terrivel pacto.

Depois de certificar-se que o pedaço de couro estava com a assignatura, Lucifer achegou-se a elle e falou-lhe baixinho:

— Cirilo, — disse-lhe em tom grave — antes de ir-me quero deixar-te uma garantia. Se queres salvar tua alma, antes de morrer, procura um homem... um homem que seja capaz de velar teu corpo num logar deserto, onde só haja campo, sombras. Ahi eu estarei. Mas se não o encontras... Já sabes...

Rapido tocou numa pedra com o dedo annullar e desappareceu.

Cirilo, como no momento mais feliz que poderia ter, cantando, tomou o caminho de regresso á sua casa.

A idéa de ser rico era por demais tentadora e a alma, dizia elle, que importava! Morria e acabava tudo. O mais eram contos...

Certo tempo havia transcorrido, quando no pequeno povoado de mineiros corria a noticia de uma valiosissima pedra que fôra achada por um dos mais pobres mineiros do logar: Cirilo.

Era uma rarissima "veia de prata" de grande valor. Tinha mais de dois metros de altura e de largura. De todas as partes veiu gente para confirmar e avaliar o minerio jamais visto. E o humilde canteiro, da noite para o dia, viu-se immensamente rico e adulado por quantos encontrava em seu caminho.

Ao contrario dos outros foi bondoso para os seus collegas necessitados. Jamais negou á alguem um pedaço de pão ou uma moeda. Elle mesmo, piedosamente, ofertava esmolas. E, todas as manhãs, com santo fervor, dirigia-se ao templo mais proximo para ouvir o santo sacrificio da missa.

Um... seis... doze... e quinze annos passaram vertiginosos para Cirilo. Tão breves, tão velozes os achava que pareciam

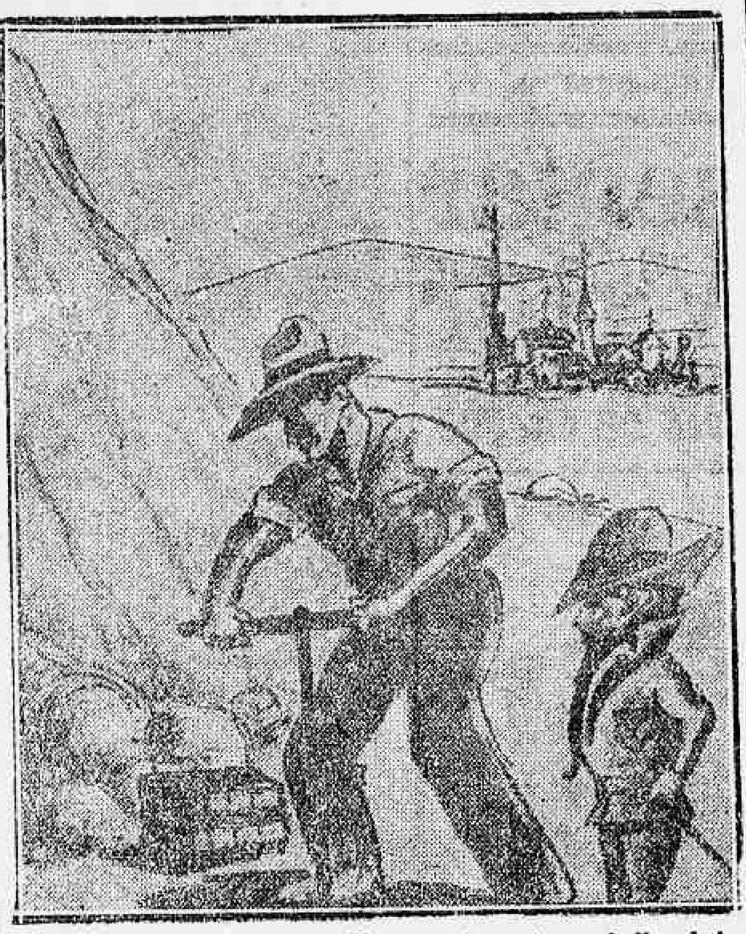

— Olá, Cirilo, como vaes! H omem, te matas trabalhando!...

obra de algum poder sobrenatural.

Entardecia aquelle dia. Os derradeiros raios dourados do sol despediam-se da terra e em triste desfile, uns após outros, sepultavam-se em sua tumba incandescente. Cirilo sentado no centro de um bello jardim ia para distrair-se. De qualquer parte que se o observasse podia apreciar-se o esplendor de um monarcha. Mas, apesar de suas riquezas não era feliz. Uma tosse demoniaca começava a apoderar-se de seu peito, produzida pela esthma, e cada momento representava para elle um triste tormento de consciencia, um mal-estar terrivel que ia consumindo os seus pulmões.

Desesperadamente, fazendo um esforço, levantou-se e dirigiu-se a um pequeno quarto que sempre permanecia fechado e onde só elle penetrava.

A porta rangeu surdamente ao abrir-se e logo tornou a fechar-se hermeticamente como antes. Como unicos moveis encontravam-se ali uma mesa e uma estante, estando em cima desta uma caixinha coberta de velludo. Muito nervoso tomou-a nas mãos e abriu-a. Subitamente, como num passe de magica, ergueu-se um anaosinho negro que media uns quinze centimetros de altura.

— Que deseja, meu querido amigo? — interrogou numa venia, gracioso, o pigmeu negro.

— Tira-me esta asthma que eu arrebento! — gritou num esforço sobrehumano.

— Já é tarde, meu amigo. Chegou o teu fim... Se não podes aproveitar a condição que te dei me pertencerás...

Angustiado, sem saber o que fazer, fechou com brutalidade a caixa que encerrava ouro e pedras preciosas. Saiu, fechando á chave a porta.

Seus filhos, entretidos, jogavam cartas numa linda sala destinada especialmente para elles. Foi vel-os.

— Meus filhos, — disse lastimando-se.

E, em entrecortadas e lugubres palavras, narrou a odyssea da sua vida, a obtenção, fóra da lei de Deus, de sua riqueza e o triste e deploravel estado em que aquelle terrivel pacto o deixára.

Os filhos sem saber se sonhavam ou se o seu pae estava louco, dispersaram-se pelos campos em busca do homem de coragem sobrehumana, esse homem que devia ter gelo nas veias e ferro no coração.

Não obstante, apesar da avultada somma destinada para aquella macabra prova, ninguem achou-se capaz de velar um cadaver na solidão de um campo deserto e em companhia de duendes infernaes...

Nessa mesma noite morreu quando rezava a metade de uma oração pedindo aos santos que seus filhos encontrassem esse homem que o poderia salvar...

Ao amanhecer voltaram, cabisbaixos, sem uma esperança.

O cadaver foi collocado pelos moços em um sumptuoso ataude coberto de flores e grinaldas. Caras languidas e prantos dolorosos. Um sulco infinito de tristeza e sentimentos via-se em todos que o velavam e que não despregavam os olhos do feretro. Pouco depois da meia noite um somno irresistivel foi se apoderando dos velantes e, uns após outros, todos dormiram.

Fóra a noite era serena. Um céu azul marinho, marcado com pontos de fogo, e no arvoredo proximo um ruido de vento e de folhas. Cirios pallidos, como caras de morte, allumiavam tenue e tristemente o ambiente. Os candelabros de crystal das lampadas tinham o brilho do aço.

Doze pancadas bateu o sino do velho campanario do pobre povoado. Era a hora do recolhimento nocturno, a hora triste e de legenda que está impressa nos labios de cada provinciano. Essa é a hora lugubre das almas...

De subito sobre os crystaes se projectou a sombra de duas azas sinistras. Um chiar estridente como de qualquer coisa que estivesse frigindo. Do tecto da sala desceu sobre o ataude uma lingua de fogo. Depois, duas mãos intensamente negras e de unhas aduncas, verdadeiras garras humanas, carregaram o corpo sem vida e desappareceram na immensidão da noite...

Da Alimentação Errada e Seus Effeitos

(Especial para o DIARIO CARIOCA pelo Dr. ANTONIO CRUZ)

Quando individuos ou povos vivem em sub-alimentação, criam-se estados de sub-nutrição, alguns dos quaes caracterizam a propria qualidade do alimento ou principio alimentar que está faltando na ração diaria a que vivem.

NOÇÃO IMPORTANTE E SUB-ALIMENTAÇÃO DOS RICOS

Alimentar-se bem não é comer muito, saccar-se. O individuo pode saccar-se, encher de todo o estomago diariamente, e apesar disso, apresentar-se com manifestações graves de sub-nutrido.

O exemplo mais frizante é o caso das antigas marinhas de guerra, victimas do escorbuto, porque, apesar de muita alimentação quantitativa fazendo parte da ração diaria, faltava-lhe a vitamina C. Saceavam-se portanto, mas não se alimentavam. Morriam de fome apesar de muito comer, no sentido não physiologico do termo nutrição. Não é raro encontrar-se na mesa dos ricos o excesso de um alimento e a falta ou deficit de outros.

DOENÇAS OU AFFECÇÕES DA SUB-NUTRIÇÃO

Commumente verificamos modalidades diversas de estados de sub-nutrição, nas classes abastadas. Não morrem de fome propriamente dito, mas vivem com manifestações variadas, caracterizando estados morbidos, hoje inteiramente adstrictos, experimental e clinicamente, á pathologia da sub-nutrição. Pessoas irritadas, nervosas e irriquietas, apathicas, somnolentas, com capacidade de trabalho diminuida, dores vagas pelas pernas, anemicas, com manchas sanguineas pelo corpo, hemorrhagias gengivaes faceis, a chlorose antiga das moças, distrophia lactea, farinacea, etc. Tudo são manifestações de sub-nutrição de fundo qualitativo.

O PROFESSOR PEDRO ESCUDERO E A PROVINCIA DE S. JUAN

Indo certa vez esse grande biologista, sociologo e medico portenho, á cidade de S. Juan, em sua patria, presidir a uma commissão de medicos do Instituto Municipal de Nutrição, lá, então, observou alguma coisa interessante. Sendo o objectivo de sua viagem estudos sobre nutrição, foi consequentemente focalizada a importancia da alimentação racional, em todas e para todas as camadas sociaes da provincia em apreço. Um nativo, querendo sem duvida mostrar ao grande mestre algo da sua experiencia, mas sem base scientifica alguma, disse: "No tempo das uvas até os cachorros engordam aqui". Responde-lhe o eminente professor assim: "E' possivel, que na formosa provincia os cachorros á falta de um pedaço de carne, comam com toda habilidade cachos de uvas. Entretanto, lhe repetimos sem cessar, podiam se fartar de uvas e pão todo anno e morrer de fome". Como nessa provincia a alimentação racional é descuidada ou ignorada pela maioria dos seus habitantes, verificam-se communmente quadros morbidos ligados á sub-nutrição. O professor Escudero, referente á provincia acima, diz no seu livro "Alimentação", á pagina 155: "sua gente vive tão pouco — 24 annos, oito mezes e um dia".

RESPOSTA PARA DONA M. G. P. — CANTAGALLO — EST. DO RIO

"Estou com meu filhinho de tres mezes e dezoito dias, pesando seis kilos e duzentas grammas. Peço o obsequio de orientar-me até quando devo alimental-o ao seio".

Deverá deixar seu filhinho nessa alimentação, dando o seio de tres em tres horas, até o sexto mez inclusive. Pelo peso do bebé, excedendo já ao de sua edade, demonstra que está dando leite abundantemente. Por isso, não pensar, em absoluto, dar-lhe, por emquanto, outra alimentação qualquer.

ALIMENTAÇÃO MIXTA

Só após o sexto mez é que é indicada a introducção de outro alimento. Começar-se-á pela substituição de uma das mamadelas, a de nove ou doze horas, por uma papa ou sopa de legumes. No fim do setimo mez far-se-á a substituição de outra mamadela; ficando então nesta edade o bebesinho com almoço e jantar feitos com papas de legumes.

MODO DE PREPARAÇÃO DA PAPA OU SOPA DE LEGUMES

100 grammas de caldo de carne de vacca ou frango.

50 grammas de leite (a principio) mais tarde será substituido ou tirado.

Um pedaço de batata ingleza (50 grs. mais ou menos.

Um pedaço de cenoura, uma colherzinha de chá de farinha (maizena, creme de arroz, etc.)

Uma colherzinha de (chá) assucar.

Uma pitadinha de sal.

Para preparar o caldo da carne, lança-se mão de 250 grammas de carne escolhida (filet, chan de dentro), collocando num litro dagua para cozinhar durante uma hora, poderá juntar-se o legume cozendo tudo junto ou fazel-o em separado. Uma vez cozidos e o legume reduzido á massa, á qual se juntam 100 grammas do caldo. Esfria-se e dá-se a criança em colherzinhas. Sobremesa: uma chicara de caldo de laranja, banana esmigalhada, crua ou cozida, caldo de uva, maçã ralada, caldo de abacaxi, etc. Ora uma, ora outra sobremesa. Com o decorrer dos dias podemos accrescentar aos legumes outras variedades como sejam: abobora, aipim, batata doce, nabo. Para não ficar monotono o regime varia-se a preparação da sopa com massas brancas: macarrão, semilina, aletria, estrellinhas, etc., purée de batata ingleza, de arroz e caldo de tomate, etc.

NOTA: Consulta para dr. Antonio Cruz, especialidade em clinica de crianças, em seu consultorio á rua Gonçalves Dias, 30 A, Salas 51-53, e em sua residencia á rua Marquez de S. Vicente nº 209, Apto. 7.

Dr. Newton Motta

(Cirurgião do Hospital São Francisco e da Caixa da City. Ex-Chefe dos Serviços de Gynecologia e Obstetricia da Benefic. Hespanhola)

OPERAÇÕES - DOENÇAS DE SENHORAS

— PARTOS —

Consultorio:
Rua Ouvidor, 164-1.º sala 4
Terças, quintas e sabbados
— 2 1/2 ás 4 —
Attende chamados: Tel. 28-6282

Vae ser instituida a Semana da Laranja

DA SUA ORGANIZAÇÃO SERA' INCUMBIDA A SOCIEDADE NACIONAL DE AGRICULTURA

Na conferencia que teve hontem com o ministro Fernando Costa o sr. Arthur Torres Filho, director da Organização e Defesa da Producção, ficou assentada, nessa conferencia a instituição da "Semana da Laranja", que será organizada pela Sociedade Nacional de Agricultura, em collaboração com as sociedades citricolas do paiz, e sob os auspicios do Ministerio da Agricultura.

Essa medida visa estudar todos as aspectos da industria citricola, promovendo a propaganda desse producto, com o fim de augmentar seu consumo.

Do programma esboçado para a realização dessa "semana", constam entre outras, as seguintes actividades: organização de palestras sobre o valor hygienico, alimentar e therapeutico do producto; estudo do mercado interno de frutas, com detalhes sobre seu mecanismo, suas deficiencias e meio de remedial-as; estudo sobre as condições de exportação e a possibilidade da conquista de novos mercados; distribuição do succo, doces, drops, etc. de laranja.

A Directoria de Abastecimento da Prefeitura será convidada para estudar as facilidades de venda das frutas especialmente a laranja, nos mercados, feiras e pelos vendedores ambulantes.

Para maior exito do certame, a ser realizado por occasião da proxima Feira Internacional de Amostras, nesta capital, será ainda solicitada a collaboração da Directoria Nacional de Saude e Assistencia Social e da Secretaria de Agricultura do Districto Federal.

Os Annaes do Itamaraty

De accordo com o interesse manifestado pelo sr. Aurelio Porto, redactor-chefe dos Annaes do Itamaraty, o embaixador Mario de Pimentel Brandão ministro das Relações Exteriores, resolveu mandar inserir num dos proximos volumes as cartas do Barão de Cotegipe ao conselheiro Silva Paranhos, então ministro dos Estrangeiros, em missão especial no Paraguay (1869-1870).

Tratam-se de documentos do mais alto valor que trarão luz nova a certos capitulos da Historia do Brasil, sobretudo no aspecto diplomativo da Guerra do Paraguay.

A collectanea das Cartas de Cotegipe, extrahida do archivo do visconde do Rio Branco, foi organizada e anotada pelo secretario Renato Mendonça, que escreveu para figurar como introducção ao volume, uma monographia historica: A Missão Paranhos e a integridade do Paraguay".

No intuito de divulgar e tornar a todos accessivel um estudo do Barão do Rio Branco, sobre a personalidade de seu pae, o volume conterá, em appendice, a "Biographia de José Maria da Silva Paranhos", que foi primeiramente publicada em artigos na "Revista Americana".

Enriquecendo tão valiosa documentação, o proximo volume dos Annaes será illustrada com reproducções a cores e em negro de estampas e retratos pertencentes á collecção do Itamaraty, das figuras de Cotegipe, dos dois Rio Branco e do Conde d'Eu.

O problema do pinho nacional

O ministro Fernando Costa recebeu, em conferencia, o sr. Arthur Torres Filho, director de Organização e Defesa da Producção, que levou ao conhecimnto de s.ex. os resultados dos entendimentos que tivera com os representantes dos Estados do Rio G. do Sul, Paraná e Santa Catharina a respeito do problema do pinho nacional.

O ministro da Agricultura, finda a conferencia, incumbiu aquelle director de apresentar um trabalho, baseado no que ficou assentado com os interessados, afim de qre o governo tenha elementos para tomar as medidas necessarias sobre o assumpto.

A situação do inspector de ensino em face das accumulações

COMMUNICADO DO DEPARTAMENTO NACIONAL DE EDUCAÇÃO

O Serviço de Publicidade do Ministerio da Educação pede-nos a publicação da seguinte nota do D. N. E.:

"O director da Divisão do Ensino Secundario encaminhou ao director geral do Departamento uma consulta nos seguintes termos: — Em face do artigo 7º do decreto-lei que regulamenta o artigo 159 da Constituição, podem os inspectores que tenham algum outro cargo effectivo e optem por este ultimo, continuar a exercer em commissão as funcções de inspector, deixando, emquanto o fizerem, de exercer o cargo effectivo?" Submettida a consulta ao sr. ministro, este por despacho de 28 de janeiro ultimo assim se manifestou: "O inspector de ensino poderá exercer esta funcção sem perder o seu cargo effectivo, uma vez que licenciado ou posto á disposição. O que não póde é acumular os dois vencimentos".

AOS LEITORES DO DIARIO CARIOCA

Sem Um Real de Dispendio!

Inteiramente GRATIS!

Em sorteios mensaes que serão realizados nos dias 10 de cada mez, ás 15 horas, na séde da "Invicta S. A.", na rua São Pedro, 170, terreo.

1º. premio — Um terreno na Ilha do Governador, (Jardim Carioca).

2º. premio — Uma machina de costura New Home (de pedal, com cinco gavetas).

3º. premio — Um conto de réis em apolices (Certificado Cita).

2-Minas, 2-S. Paulo e 2-Pernambuco.

Machina de Costura NEW HOME

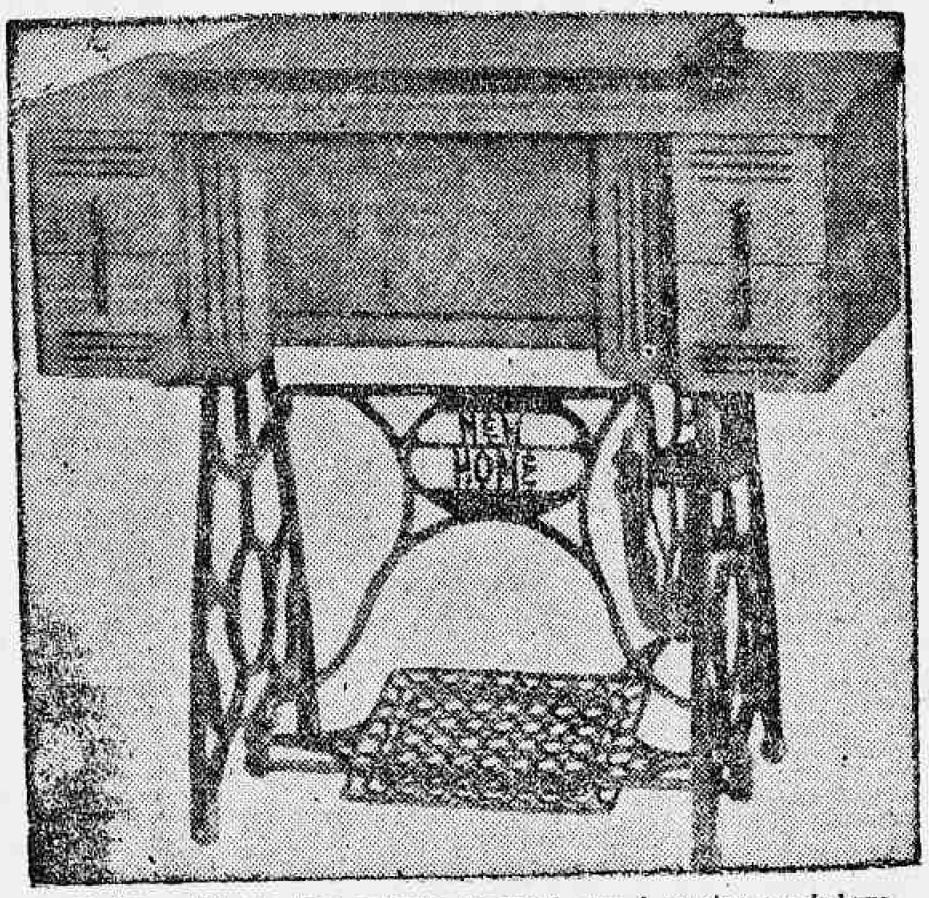

Modelo estilizado, typo gabinete, de pedal, com 4 gavetas, em imbuya envernizada na côr natural. A machina offerecida pelo DIARIO CARIOCA acha-se em exposição na "CASA LUCAS", avenida Passos 36-38, em frente ao Thesouro

Machinas NEW HOME — Distribuidores :
COMPANHIA FEDERAL DE ELECTRICIDADE

Fevereiro - 1938
Coupon N.
18
CONCURSO DO DIARIO CARIOCA

O DIARIO CARIOCA publica diariamente UM COUPON

BASTA REUNIR 10 COUPONS DE 10 DIAS DIFFERENTES (NAO PRECISAM SER SEGUIDOS) PARA OBTER UM CARTÃO COM DIREITO A CONCORRER AO SORTEIO MENSAL SEM NENHUM DISPENDIO E SEM MAPPAS.

COMPLETE O CONFORTO DO SEU LAR!

A troca dos coupons pelos cartões para o sorteio do corrente mez será feita na Praça Tiradentes 77 - 1.º andar — DIARIO CARIOCA — depois do dia 20 das 12 ás 18 horas

Aos interessados do Interior do Concurso do DIARIO CARIOCA

Para que possam, com a maior brevidade, ser attendidos, queiram enviar-nos um envelloppe sellado, subscriptando o nome do concorrente, a rua, a cidade e o Estado.

PORTE SIMPLES	$400
PORTE REGISTADO	1$200
PORTE EXPRESSO	1$600

Escrevam no enveloppe a palavra "Concurso" para serem attendidos promptamente.

Diario Carioca

Anno XI — Numero 2.975 | Rio de Janeiro, Domingo, 20 de Fevereiro de 1938 | Praça Tiradentes n.° 77

A United Artists Vae Apresentar Somente Films De Grande Valor

A TEMPORADA 1938 DA UNITED ARTISTS COMPORTA, APENAS, ESPECTACULOS DE EXTRAORDINARIA IMPORTANCIA — A EVOLUÇÃO DO FILM "TECHNICOLOR" — GRANDES INTERPRETES EM PRODUCÇÕES DE GRANDE SUCCESSO

Scenas de alguns films da United Artists — No alto: GaryCooper em "Aventuras de Marco Polo" Madeleine Carrol e Ronald Colman em "Prisioneiro de Zenda" e Fredric March e Carole Lombard em "Nothing Sacred" No centro: Dorothy Day em "Vogues de Nova-York" Em baixo: Sylvia Sidney no seu maior trabalho para o cinema "Becco sem Sahida", "Goldwyn Follies" e "O Furacão" com John Hall e Mary Astor

Os films que a United Artists vae dar-nos a conhecer, depois do Carnaval, são films que desde fins do anno passado vêm commentados. A' medida que elles se rodavam, nos studios filiados áquella importante companhia, e depois, á razão que iam sendo apresentados á critica e ao publico norte-americanos, todos esses films iam sendo, desde logo, beneficiados por uma expontanea campanha de publicidade a que se entregavam as companhias telegraphicas, os correspondentes de jornaes e revistas em Hollywood e os chronistas cinematographicos aqui do Rio e dos Estados. De tal maneira a repercussão das grandes estréas da United, em Nova York, se faz sentir em nosso paiz, que, ao serem mais tarde levadas ao "écran" de um cinema carioca, elles têm conquistado a maxima curiosidade e attingido o ponto mais elevado do interesse publico.

Assim se está dando tambem este anno. Ninguem sabe ainda onde, nem quando os films da United vão ser exhibidos. Sabe-se, apenas, que esses films, não em muito elevado numero, são todos, "performances" de magna categoria e, todos tambem, serão divulgados aos "fans" brasileiros, a partir de março ou abril.

UMA RELAÇÃO DE FILMS IMPRESSIONANTES !

A producção para o anno que passa, parece ter sido feita com o proposito de condensar, em um mesmo lote, toda a mais arrojada e impressionante realização cinematographica de Hollywood. Habitualmente, uma companhia importadora de films tem encabeçado o seu "stock" annual um ou dois celluloides de relevo marcante, os quaes vão prestigiar o "grosso" do seu material. Com a United acontece justamente o inverso : ella conta, principalmente em 1938, dois ou tres films de categoria relativa, intercalados no "grosso" das realizações de alto porte que Hollywood lhe mandou. Sinão, vejamos :

"O Prisioneiro de Zenda" é um film sufficiente para prestigiar toda e qualquer producção de uma temporada inteira. Foi realizado por David O. Selzuick sob a direcção de John Cromwell, tendo como principaes interpretes Ronald, Colman, Madeleine Caroll, Douglas Fairbanks Junior, C. Aubrey Smith, David Niven e Raymond Massey. O successo registado por esse "big" foi tão pronunciado, nas télas americanas, que até hoje elle percorre o territorio daquelle paiz e reproduz, nas principaes capitaes da Europa, o mesmo e allucinante triumpho.

"Vogas de Nova York" é outro espectaculo maravilhoso, todo em cores, capaz de entontecer o espectador menos prevenido para assistil-o. Foi feito por Walter Wanger e servirá para apresentar, ao mundo feminino, as mais recentes novidades em indumentaria do seu sexo, para o anno entrante. Tem, ainda, Warner Baxter, Joan Bennett, Helen Vinson e Mischa Auer como primeiras figuras e a direcção de Irvin Cummings.

"Goldwyn Follies" é uma "extravaganza" do dynamico e insuperavel Samuel Goldwyn. Só quem não conhecesse, ainda, uma "loucura" desse arrojado productor poderia duvidar do que affirmamos. "Goldwyn Follies" vae ser a mais completa, luxuosa e deslumbrante comedia-revista que o cinema americano ainda nos mandou, comportando ainda papeis de summo destaque confiados a Adolphe Menjou, os irmãos Ritzs Zorina (uma notavel revelação da temporada) e Edgar Bergen.

"Aventuras de Marco Polo", que os "fans" do mundo inteiro aguardavam fosse filmada desde quando Douglas Fairbanks annunciou seus propositos nesse sentido, ahi vem, finalmente, através de outra manifestação de arrojo por parte de Samuel Goldwyn. A direcção é de Archie Mayo, um cineasta que se affirmou, pujantemente, em "Marco Polo", dando a Gary Cooper, no desempenho do seu protagonista, a melhor opportunidade que esse artista ainda encontrou. Sigrid Curie será outra revelação da temporada. Trata-se de uma joven e arrebatadora "estrella" sueca descoberta por Goldwyn. A destacar, ainda, a actuação predominante de Basil Rathbone.

"Furacão" é, ainda, uma terceira expressão notavel do poder realizador de Samuel Goldwyn, que parece disposto a açambarcar o maximo de triumphos em a temporada entrante. Outra revelação de 1938 será a do galã de "Furacão", John Hall, que se vae tornar, em dois tempos, um novo favorito do mundo feminino. Dorothy Lamour é a heroina. Mary Astou e C. Aubrey Smith são os interpretes immediatos e a direcção vigorosa, admiravel, é de John Ford. As scenas finaes dessa pellicula, reproduzindo um gigantesco furacão desenrolado nas ilhas do Mar do Sul, são qualquer coisa de soberbo e magistral como ainda não se viu em cinema.

"Nothing Sacred" é outro technicolor da United Artists, a companhia que maior numero de films beneficiados com esse attributo de successo já nos apresentou em uma só temporada. Foi produzida por David O. Selznick, com a direcção de William A. Wellman e mostra-nos, agora, Fredric March e Carole Lombard, secundados por Charles Winninger e Walter Connolly, em uma comedia de muito bom humor e muita satyra.

"Rua dos Prazeres" (52nd Street), que Walter Wanger produziu e Harold Young dirigiu, é outro espectaculo soberbo, sumptuoso e de alta emoção melodramatica. Ian Hunter, Leo Carrillo, Pat Paterson, Zasu Pitts, Ella Logan, Jack White e mais um grande "cast", fazem de "Rua dos Prazeres", outro infallivel triumpho para a temporada de 1938.

"Becco Sem Saida" (Dead End), traz tambem o sello prestigiadissimo de Samuel Goldwyn. Se dissermos que William Wyler dirigiu esse film, tendo Sylvia Sidney e Joel Mc. Crea como principaes interpretes, secundados por Humphrey Bogart, Wendy Barrie, Claire Trevor e Allen Jenkins, parece-nos pouco ou nada mais ser preciso acrescentar. O leitor sabe que "Becco Sem Sahida" ha de ser, por força, um film que não se esquecerá tão cedo.

"Stand-I", provavelmente em nosso idioma "Assim é Hollywood", produzido por Walter Wanger com a direcção de Tay Garnett, vae contar-nos novas realidades de Hollywood, vista por dentro, tendo Leslie Howard e Joan Blondell como protagonistas.

Essa é, no entanto, simplesmente uma amostra do que vae ser a programmação da United Artists para a extraordinaria temporada a inaugurar-se pouco depois do Carnaval. Poderiamos estender considerações maiores sobre outros films : "Pagliacci" com Richard Tauber, "Aventuras de Tom Sawyer" (que revelará o pequeno e extraordinario Tommy Kelly), "I Me My Love Again" com Joan Bennett e Henry Fonda, e por ahi adeante. Mas será melhor que o leitor amigo aguarde a passagem dos tres dias de loucura porque, certamente, logo em seguida a United Artists começará a annunciar, com detalhes e minucias, suas notaveis estréas em um dos salões do reducto lançador da metropole.

"O Romance De Madame Walewska"

O Grande Film De Greta Garbo E Charles Boyer Deverá Ser Estreado No METRO Ainda Em Março

Garbo e Boyer, os grandes amorosos de "O Romance de Madame Walewska"

Ainda em março — é bem possivel — logo que acabe a primeira quinzena, deverá "O Romance de Madame Walewska" na téla do Cine Metro para marcar uma das sensações maximas do cinema entre nós, nestes ultimos annos. Film magistralmente realizado por Clarence Brown para a Metro Goldwyn Mayer, exteriorisação total de todos os vastissimos recursos da grande productora, e além disso, interpretação impeccavel, podemos dizer mesmo genial, da grande Garbo e do inconfundivel Charles Boyer, que se apresenta, arrebatador, compondo a figura de Napoleão Bonaparte, "O Romance de Madame Walewska" é espectaculo para multidões e vae, por multidões fanatizadas, receber a mais completa consagração, dentro de um mez, no bello e confortavel Metro.

"Astucia Contra A Força", Amanhã No Pathé Palacio

Aguarda-os um sensacional drama romantico, cheio de ação.

"Astucia contra a Força", um drama grandioso com um enredo vibrante e atrahente, é mais um film inedito da Nova Universal, que será o cartaz do Pathé Palacio, a partir de amanhã, film que agradará por certo, ao mais exigente espectador.

Espectaculo que é em tudo e por tudo, de grandes proporções inclusive a arrebatadora interpretação que lhe dão Robert Wilcox, Nan Grey, Ralph Morgan, Edard Ellis e outros, é ainda um film detentor das peripecias mais sensacionaes, condimentado com uma bella aventura romantica.

O chamado cinema de aventuras póde ainda, pela sua fertilidade crear e renovar os factos como na vida, onde os acontecimentos do dia-a-dia, se apresentam sempre em aspectos novos.

As platéas avidas de emoções chocantes, voluptuosas de sensações que aterram e impressionam, tem nesse film um espectaculo vivo, aromatizante e extraordinario muito de seu agrado.

Film intenso e forte, trama absorvente e vibrante — "Astucia contra a Força", mostra-nos de um modo differente a maneira extraordinaria de combater os "racheteers" os inimigos publicos tornando assim graças a interpretação de Robert e de NanGrey a pequena sensacional um film policial cujo argumento original e palpitante, desafia a arguecia dos finos detectives.

CARTAZ DO DIA

CINELANDIA

PLAZA — "Caçada Aerea" (Warner) com Glenda Farrel e Bartin Mac Lane. — Horario: 2 — 3.40 — 5.20 — 7.00 — 8.40 e 10.20 horas.

METRO — "Casada em Jejum" (Metro) com Robert Young e Florence Rice. — Horario — 1|2 dia — 2 — 4 — 6 — 8 e 10 horas.

PALACIO — "Cortando as Vazas" (R. K. O.) com Robert Woolsey, Bert Weeler e Lupe Velez, Horario: 2 — 3.40 — 5.20 — 7.00 — 8.40 e 10.20 horas.

ALHAMBRA — (Fechado para ornamentação do salão para os bailes de Carnaval.

ODEON — "Captiva e Captivante" (R. K. O.) com Fred Astaire e Jean Fontaine. — Horario: 2 — 4 — 6 — 8 e 10 horas.

IMPERIO — "Submarino Heroico" (Ufa) com Rudolf Foster, Adelle Sandrock e Camilla Spira. — Horario: 2 — 3.40 — 5.20 — 7.00 — 8.40 e 10.20 hs.

GLORIA — "Noivar com Musica" (Paramount) com Eleanore Whitney e Johny Ovedman. — Horario: 2 — 3.40 — 5.20 — 7.00 — 8.40 e 10.20 horas.

PATHE' PALACE — "A Parisiense" (R. K. O.) — com Lily Pons e Gene Raymond. Horario: 2 — 3.40 — 5.20 — 7.00 — 8.40 e 10.20 horas.

BROADWAY — (Fechado para remodelação e installação de ar refrigerado).

REX — "Diabo no Volante" (Columbia) com Richard Dix e Joan Perry. — Horario: 2 — 3.40 — 5.20 — 7.00 — 8.40 e 10.20 horas.

CENTRO

ELDORADO — "Musica para Madame" e "O Marido era o Culpado".

PARISIENSE — "Alta Tentação" e "O Morto Vivo".

OPERA — "O Homem de 40 Grãos".

METROPOLE — "Neta de um ex-Bandido" e "O Rei do Rio Pecos".

PATHE' — "Ante Sala da Morte" e "Guarda Destemido".

POPULAR — Fogo Sobre a Inglaterra", "Vamos Brincar de Amor" e "O Ultimo Bandoleiro".

FLORIANO — "Anjo em Férias" e "A Severa".

PARIS — "Mulher Sublime" e "Reportagem de Sangue".

S. JOSE' — "Inferno entre as Nuvens".

IRIS — "Prisioneira do Marido" e "Audacia de Valente".

IDEAL — "Conhecio-o em Paris" e "Mais do Que Secretaria".

MEM DE SA' — "Sonata ao Luar" e "Combatendo Malfeitores".

LAPA — "Bonequinha de Seda" e "Quando Mulher Persegue Homem".

BAIRROS

SÃO LUIZ — "Ahi vem o Festa" e "4 Dias de Terror".

Amor" (Fox Film) com Alice Faye e Don Ameche.

POLYTHEAMA — "Patuscada para Dois" e "Neta de Um ex-Bandido".

GUANABARA — "Esposa, Medico e Enfermeira".

NACIONAL — "Doutor Golgol" e "Especialista em Amor".

IPANEMA — "Absolvida" e "Legionario á Força".

PIRAJA' — "Inferno entre as Nuvens".

VARIETE' — "Alta Tensão" e "O Ultimo Trem de Madrid".

AMERICANO — "Romance entre Balas" e "Homem sem Medo".

ATLANTICO — "Patuscada para Dois".

CENTENARIO — "Musica do Coração" e "Pirataria Moderna".

AVENIDA — "Musica para Madame".

AMERICA — "Ella e o Principe".

BRASIL — "Fugindo á Gloria" e "Vingança de Lobo".

GUARANY — "O Agente Secreto" e "Flirt".

APPOLO — "Charlie chan na Broadway" e "Aventureiro Audaz".

S. CHRISTOVAO — "O Samba da Vida" e "Terra Inimiga".

CATUMBY — "Do Amor Ninguem Foge" e "Sabido do Arizona".

VELO — "4 Dias de Terror" e "Cavalgada Heroica".

VILA ISABEL — "A Alma da Festa" e "4 Dias de Terror".

SMART — "O Samba da Vida" e "Carro Blindado".

TIJUCA — "Charlie Chan na Broadway" e "Carro Blindado".

HELIOS — "Bornéo" e "Valente Destemido".

MARACANA — "O Descobrimento do Brasil" e "Anjo da Fortuna".

EDISON — "Musica do Coração" e "Pequeno Inferno".

GRAJAHU' — "Sonata ao Luar".

HADDOCK LOBO — "Perfeito Cavalheiro" e "Aconteceu em Hollywood".

SUBURBIOS

MEYER — "Nancy Stele Desappareceu" e "Sherife Fugitivo".

MASCOTE — "Desde os Tempos de Eva" e "O Morto Vivo".

PARA TODOS — "Coração de Jogador" e "Mulher Marcada".

BEIJA-FLOR — "Sherlock Holmes" e "O Famoso Gambini".

PIEDADE — "Garota de Sorte" e "O Amor é como o Jogo".

ALPHA — "Uma Questão de Familia" e "Alarma em Pekim".

MODELO — "Fugindo á Gloria" e "Um Capataz de Mão Cheia".

MADUREIRA — "Esposa, Medico e Enfermeira" e "Victima da Audacia".